

Miljö- och hälsoskyddsnämnden

Tid: Torsdag 22 februari 2024, kl 13.00

Plats: Ryttmästaren, Förvaltaren

- Upprop
- Justering
- Dagordning
- Fråga om jäv

	Ärenderubrik <i>Föredragande/beredningsansvarig</i>	Dragning Tid (max)	Sidnr
1.	Information från förvaltningschefen <i>Rune Brandt</i>	15 min	
2.	Ansökan om stadigvarande serveringstillstånd till allmänheten – Helan & Halvan <i>Karin Lindmark</i>	Ingen dragning	Sid 3
3.	Ansökan om stadigvarande serveringstillstånd till allmänheten – Mhenam Thairestaurang <i>Jenny Wallin</i>	Ingen dragning	Sid 8
4.	Ansökan om stadigvarande serveringstillstånd till allmänheten – Västra Paviljongen <i>Jenny Wallin</i>	5 min	Sid 13
5.	Ansökan om stadigvarande serveringstillstånd till allmänheten – Hälsobaren <i>Cecilia Vollan Johansson</i>	10 min	Sid 19
6.	Ansökan om tillstånd att sälja tobak – Matbiten <i>Lina Lindberg</i>	5 min	Sid 35
7.	Komplettering till överklagande, PEAB Asfalt Tjälamark <i>William Jonsson; Sara Fritzon</i>	10 min	Sid 41
8.	Komplettering till överklagande, Deponi SCA Obbola <i>William Jonsson, Sara Fritzon</i>	5 min	Sid 92

9.	Grunder till överklagan av länsstyrelsens beslut (dnr 10896-2023) <i>Peter Östlund, Sara Fritzon</i>	10 min	Sid 101
10.	Handlingsplan för Umeå kommuns arbete med förorenade områden <i>Christina Hagman</i>	10 min	Sid 106
11.	Remiss - Förslag till nya allmänna råd om yrkesmässig hygienisk verksamhet <i>Amanda Jonsson, Angelica Frykholm</i>	5 min	Sid 124
12.	Revidering av timtaxor inom miljö- och hälsoskyddsnämndens verksamhet <i>Fredrik Hedlund</i>	5 min	Sid 140
13.	Taxa för verksamhet enligt miljöbalken 2025 <i>Fredrik Hedlund</i>	5 min	Sid 142
14.	Taxa för verksamhet enligt lagen om tobak och liknande produkter <i>Fredrik Hedlund</i>	5 min	Sid 186
15.	Taxa för verksamhet enligt lagen om tobaksfria nikotinprodukter <i>Fredrik Hedlund</i>	5 min	Sid 192
16.	Taxa för kontroll över handel med vissa receptfria läkemedel <i>Fredrik Hedlund</i>	5 min	Sid 197
17.	Taxa för tillstånd och tillsyn för alkohol och folköl <i>Fredrik Hedlund</i>	5 min	Sid 201
18.	Information <ul style="list-style-type: none"> • Åtgärdsprogram buller <i>Per Hänström</i> • Städtillsyn <i>Fredrik Hedlund</i> 	15 min 15 min	
19.	Kurser och konferenser <ul style="list-style-type: none"> • Möte om strategisk vattenplanering och åtgärder för en god vattenmiljö – Lst • Sveriges miljökommuners höstmöte 2024 i Karlstad 3–4 oktober 		Sid 209 Sid 210
20.	Övriga frågor		
21.	Beslutsförteckning över delegerade ärenden		Sid 211
22.	Avslutning		

Miljö- och hälsoskyddsnämnden

Umeå kommuns handlingsplan för förorenade områden

Förslag till beslut

Miljö- och hälsoskyddsnämnden beslutar att anta den reviderade versionen av Umeå kommuns handlingsplan för förorenade områden.

Ärendebeskrivning

Miljö- och hälsoskydd har tagit fram en reviderad version av Umeå kommuns handlingsplan för förorenade områden. Planen ska precis som tidigare tydliggöra vilka prioriteringar som ska göras, resurser, ansvarsområden, mål för arbetet med förorenade områden, den ska också ange en strategi och en tidplan för de aktiviteter som behöver genomföras.

Handlingsplanen ska antas av miljö- och hälsoskyddsnämnden och gälla tills vidare. Planen ska under giltighetstiden hållas aktuell, följas upp årligen och vid behov justeras. Övergripande ansvar för uppföljning och justering samt uppdatering av handlingsplanen åligger Miljö- och hälsoskydd.

Förändringar i handlingsplanen

Tidsramen för när alla objekt i riskklass 1 och 2 ska vara avslutade har förlängts. Nuläge beskrivs och uppföljning sker genom bilaga med objekt. Bilagan har försetts med aktiviteter för att kunna följa arbetet.

Beslutsunderlag

Handlingsplan samt bilaga med objekt och aktiviteter.

Beredningsansvariga

Christina Hagman

Beslutet ska skickas till

Mark- och exploatering, Fysisk planering

Denna skrivelse är registrerad i Miljö- och hälsoskydds elektroniska system och har hanterats digitalt.

Miljö- och hälsoskydd

Christina Hagman
Miljöinspektör

Handlingsplan för Umeå kommuns arbete med förorenade områden

Reviderad (aktuellt beslutsdatum)

Innehåll

Handlingsplan för Umeå kommuns arbete med förorenade områden	1
Bakgrund och syfte	1
Beslut, giltighetstid och uppföljning	1
Lägesbeskrivning	1
Förekomst av förorenade områden	1
Tillsynsarbetet	4
Händelsestyrda ärenden	4
Egeninitierade och behovsprioriterade ärenden	5
Kommunens organisation, ansvar och resurser för arbete med förorenade områden	5
Mål och styrdokument för arbetet med förorenade områden	6
Nationella miljömål	6
Nationell tillsynsstrategi.....	6
Lokala miljömål	7
Mätbara mål och indikatorer	7
Övriga styrdokument	8
Samhällsbyggnadsförvaltningens handlingsplan för bostadsbyggande	8
Strategi	8
Aktivitets- och tidsplan.....	9
Resursbehov	9
Finansiering	10

Handlingsplan för Umeå kommuns arbete med förorenade områden

Bakgrund och syfte

Ett förorenat område är en plats som är så förorenad att den kan medföra skada eller olägenhet för människors hälsa eller miljön. På ett sådant område överskrider halterna av en förorening den lokala bakgrundshalten, det vill säga halten av ett ämne som förekommer naturligt i omgivningen. Området kan utgöras av mark, vatten, sediment och/eller byggnader och anläggningar.

Umeå kommun har tagit fram en handlingsplan som beskriver vilka förorenade områden som finns inom kommunen och hur dessa ska hanteras. Syftet med handlingsplanen är att planen ska ge förutsättningar för ett mer strategiskt och systematiskt arbete för att uppnå det lokala miljömålet Giffri miljö. Utöver det är syftet också att planen ska fungera som prioriteringsunderlag för att effektivt arbeta med förorenade områden i framtida exploateringsområden i enlighet med kommunens handlingsplan för ökat bostadsbyggande.

Denna handlingsplan för förorenade områden syftar till att tydliggöra vilka prioriteringar som ska göras, resurser, ansvarsområden, mål för arbetet med förorenade områden samt anger strategi och tidsplan för de aktiviteter som behöver genomföras. Till handlingsplanen hör Bilaga 1, en prioriteringslista med objekt med riskklass 1 och 2.

Beslut, giltighetstid och uppföljning

Handlingsplanen antogs av miljö- och hälsoskyddsnämnden den 20 oktober 2022 och reviderades senast (aktuellt beslutsdatum). Planen ska under giltighetstiden hållas aktuell, uppföljning sker tertialvis genom att bilagan sparas ned och jämförs med föregående tertial och handlingsplanen justeras vid behov. Övergripande ansvar för uppföljning och justering samt uppdatering av handlingsplanen åligger Miljö- och hälsoskydd.

Lägesbeskrivning

Förekomst av förorenade områden

Länsstyrelsen i Västerbotten registrerar information om länets förorenade områden i en databas kallad EBH-stödet, där EBH står för efterbehandling. I databasen finns information om potentiellt eller konstaterat förorenade områden där varje objekt är tilldelat en risk- eller branschklass mellan 1 till 4. 1 innebär störst risk och 4 lägst risk för människors hälsa och miljön.

I Umeå kommun finns 576 potentiellt eller konstaterat förorenade objekt. Av dessa är 122 inventerade och riskklassade. Övriga är enbart identifierade och "branschklassade" vilket innebär att det inte finns lika mycket information om objekten och att risken har bedömts översiktligt utifrån bransch. Antalet prioriterade objekt (riskklass 1 och 2) i kommunen uppgår till 44 objekt. Det finns även 10 objekt i riskklass 3 och 4 som bedömts felklassade och är därmed lika prioriterade som de objekten i riskklass 1 och 2. I bilaga 1 listas dessa 54 objekt. Figur 1, 2 och 3 visar kommunens risk- och branschklassade objekt.

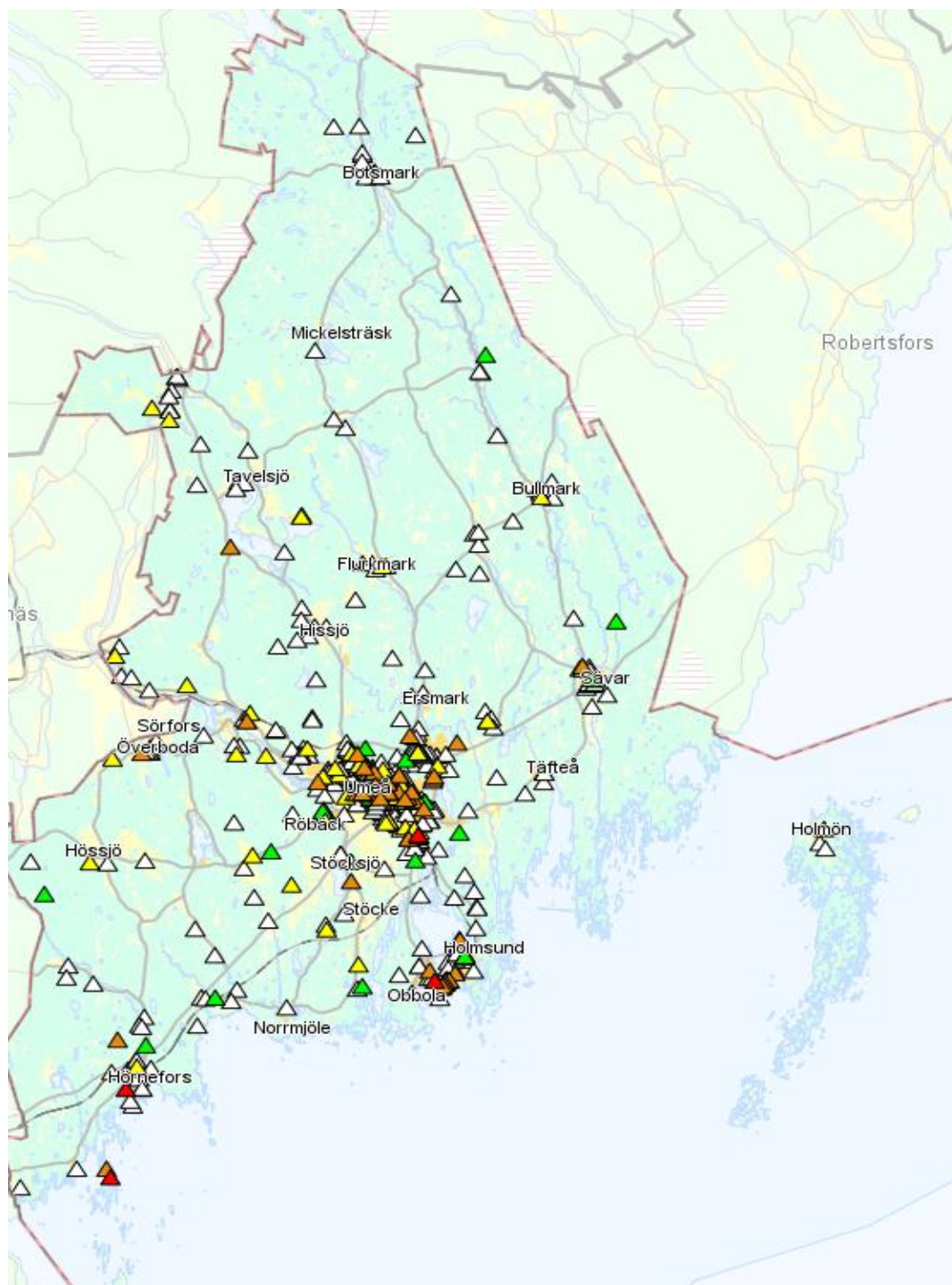

Figur 1. Risk- och branschklassade områden i Umeå kommun. Teckenförklaring: röd=riskklass 1, orange=riskklass 2, gul=riskklass 3, grön=riskklass 4, vitt= identifierade objekt utan riskklass.

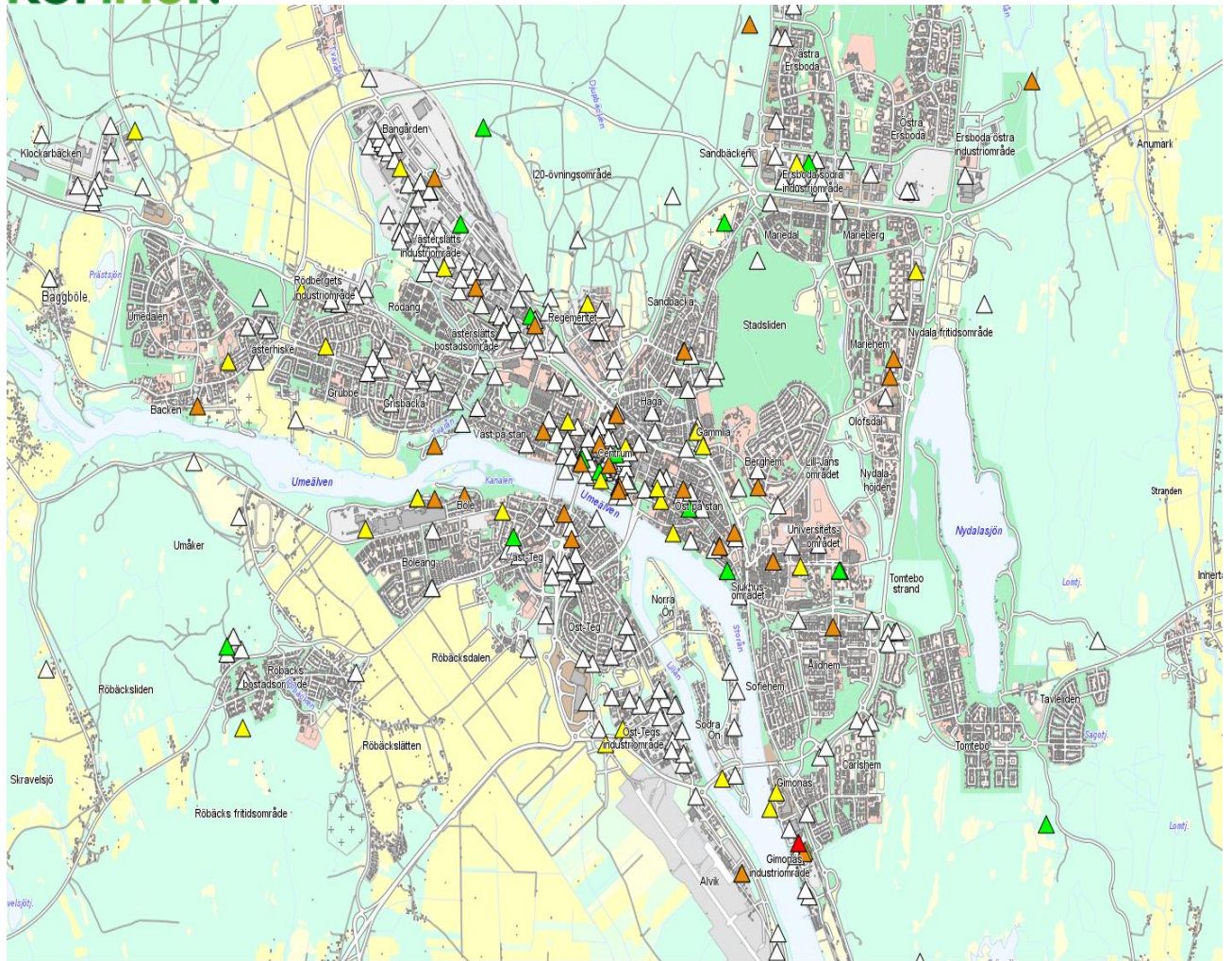

Figur 2. Risk- och branschklassade områden i Umeå centrum

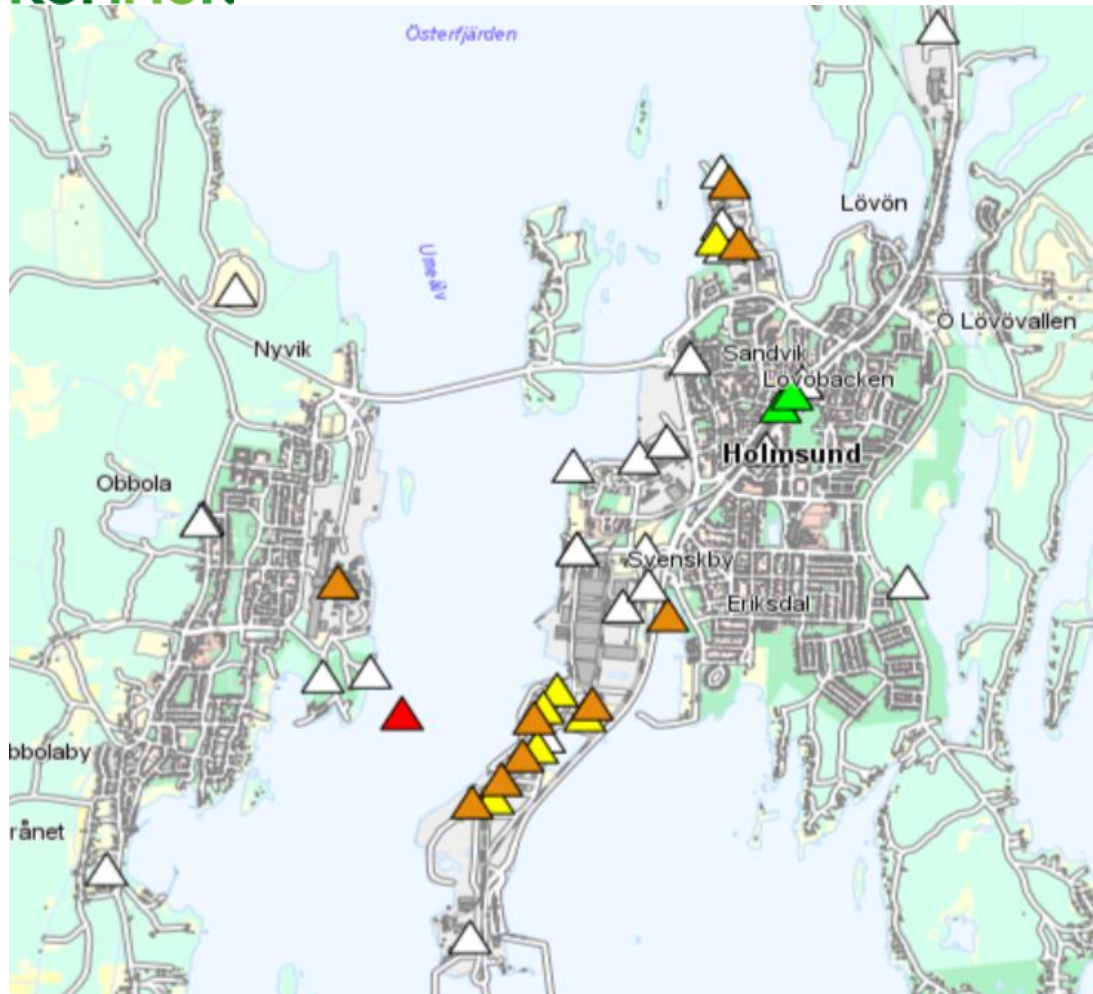

Figur 3. Risk- och branschklassade områden i Holmsund och Obbola.

Tillsynsarbetet

Ärenden avseende förorenade områden kan indelas i egeninitierade respektive händelsestyrda ärendetyper.

Händelsestyrda ärenden

Det händelsestyrda arbetet består av tillsynsinsatser vid inkommande anmälningar och andra ärenden kopplat till förorenade områden. Dessa anmälningar kan till exempel komma in till miljö- och hälsoskydd i samband med exploateringsprojekt. Inom det händelsestyrda arbetet ingår bland annat granskning av provtagningsplaner och undersökningsrapporter i exploateringsärenden eller tillsynsinsatser vid grävarbeten som påverkar förorenade områden. Antalet händelsestyrda ärenden uppgår årligen till ca 50 stycken.

Inom Umeå kommun uppskattas att det årligen förekommer ca 15 antal exploateringsärenden eller andra planärenden som berör förorenade områden. De flesta av objekten med riskklass 1 och 2 ligger i områden som kan komma att exploateras inom en överskådlig framtid.

Umeå kommun har mål om en hållbar tillväxt med 200 000 invånare år 2050. Det finns med anledning av det ett stort exploateringstryck som medför ett ökat antal ärenden förknippat med föroreningar vid exploatering.

Egeninitierade ärenden

En stor tidspost kopplat till arbetet med förorenade områden är den egeninitierade tillsyn med de 54 objekt som är klassade i riskklass 1 eller riskklass 2.

Objekt som är klassade i riskklass 1 och 2 prioriteras vidare för undersökningar och eventuella åtgärder. Arbetet med förorenade områden är tidskrävande, ofta komplicerat vad gäller ansvarsförhållanden och löper över många år.

Ett stort antal av de potentiellt förorenade områdena i Umeå kommun är inte inventerade. För att kunna prioritera arbetet med kommunens förorenade områden behöver inventeringsarbetet fortsätta i första hand för objekt i branschklass 2. Efter att ett objekt inventerats och fått en riskklass så prioriteras objekt i riskklass 1 och 2 för fortsatt arbete med krav på undersökningar och eventuella efterbehandlingsåtgärder.

Eftersom samhället är i ständig förändring finns ett behov av att identifiera nya objekt som potentiellt kan vara förorenade till exempel som en följd av ny kunskap kring föroreningar. Som exempel finns det i Umeå kommun bristande underlag för vilka områden som kan ha förorenats med PFAS t.ex. brandövningsplatser.

Kommunens organisation, ansvar och resurser för arbete med förorenade områden

I Umeå kommun är arbetet med förorenade områden organiserat på följande sätt:

- Miljö- och hälsoskyddsnämnden har ansvar för tillsyn av förorenade områden enligt miljöbalken där kommunen är tillsynsmyndighet.
- Kommunstyrelsen har ansvar för att upprätta bidragsansökningar till Länsstyrelsen. Miljö- och hälsoskyddsnämnden kan bistå Kommunstyrelsen med att upprätta ansvarsutredningar och bidragsansökningar.
- Kommunstyrelsen har ansvar som huvudman i bidragsfinansierade undersöknings- och saneringsprojekt.
- Byggnadsnämnden har ansvar för fysisk planering avseende detaljplaner och bygglov. Miljö- och hälsoskyddsnämndens enhet Miljöutveckling bistår med miljökompetens i planeringen.
- Kommunstyrelsen, Övergripande planering har ansvar för övergripande fysisk planering som översiktsplan och fördjupade översiktsplaner.
- Kommunstyrelsen har ansvar för förorenade områden som kommunen har orsakat eller som kommunen äger.
- Dåva DAC har ansvar över nedlagda kommunala deponier.

En förutsättning för att på ett effektivt sätt kunna arbeta med förorenade områden är att det finns avsatta resurser, organisatoriska förutsättningar samt rätt kompetens hos Miljö- och hälsoskydd.

Då flertalet potentiellt förorenade områden saknar ansvarig för efterbehandling, till exempel på grund av att verksamheten lade ner innan miljöskyddslagens införande 1969, så behöver flera objekt finansieras genom statliga bidrag för att kunna undersökas och vid behov åtgärdas. För att söka bidrag från Naturvårdsverket via Länsstyrelsen behöver Mark och exploatering i egenskap av huvudman i bidragsprojekt ha avsatta resurser och rätt kompetens för att upprätta bidragsansökningar och upphandla konsulter.

Mål och styrdokument för arbetet med förorenade områden

Nationella miljömål

Det övergripande målet för miljöarbetet i Sverige är att vi till nästa generation ska kunna lämna över ett samhälle där de stora miljöproblemen är lösta. Som ett riktmärke finns 16 nationella miljö kvalitetsmål fastställda av riksdagen. Arbetet med förorenade områden berör flera av dessa mål, till exempel Giftfri miljö, God bebyggd miljö och Grundvatten av god kvalitet.

Miljö kvalitetsmålet Giftfri miljö innebär:

”Att förekomsten av ämnen i miljön som har skapats i eller utvunnits av samhället, ska inte hota människors hälsa eller den biologiska mångfalden. Halterna av naturfrämmande ämnen är nära noll och deras påverkan på människors hälsa och ekosystemen är försumbar. Halterna av naturligt förekommande ämnen är nära bakgrunds nivåerna.”

För att uppnå de nationella miljömålen har de brutits ner till mål på olika nivåer, till exempel preciseringar av miljö kvalitetsmål, etappmål, tillsynsmål, regionala tillsynsmål.

Regeringen har fastställt 6 stycken preciseringar för miljö kvalitetsmålet Giftfri miljö var av ett berör förorenade områden:

”Förorenade områden är åtgärdade i så stor utsträckning att de inte utgör något hot mot människors hälsa eller miljön”

Det finns för närvarande inte något nationellt etappmål för förorenade områden.

Nationell tillsynsstrategi

Den nationella strategin för miljöbalktillsynen lanserades år 2021 och är ett gemensamt verktyg för att uppnå en effektiv och likvärdig tillsyn. Tillsynen är ett viktigt styrmedel för att säkerställa syftet med miljöbalken och därmed främja en hållbar utveckling utifrån miljömålen. Strategin innehåller olika fokusområden där ett är förorenade områden. För fokusområdet finns tillsyn av prioriterade förorenade områden med riskklass 1 och 2 utpekade med bland annat nedanstående effektmål och tillsynsaktivitet:

Effekt mål

- Samtliga tillsynsmyndigheter bedriver aktivt tillsyn utifrån en fastställd handlingsplan eller motsvarande styrdokument.

Tillsynsaktivitet

- Tillsynsmyndigheter ökar tillsynen av prioriterade förorenade områden. Det leder till ökat antal pågående undersökningar och åtgärder till 31 december 2024 i jämförelse med 1 januari 2022.

Lokala miljömål

Umeå kommuns nya lokala miljömål antogs av Kommunfullmäktige den 24 februari 2020. För att nå målsättningarna ska de lokala miljömålen beaktas och vara vägledande för kommunens verksamheter och bolag, och för alla som verkar i Umeå. Ett av fokusområdena är Giftfri miljö där ett av de lokala miljömålen berör arbetet med att åtgärda förorenade områden.

- *Senast år 2025 är förorenade områden med mer än måttlig risk undersökta och vid behov åtgärdade. Objekt med riskklass 1 och riskklass 2 innebär mer än måttlig risk.*

I Umeå kommuns åtgärdsprogram för Umeå kommuns miljömål 2022–2025 redogörs för viktiga steg för att nå de lokala miljömålen. För Giftfri miljö och arbetet med förorenade områden föreslås nedanstående åtgärder:

- *Upprätta en övergripande strategisk plan för arbetet med förorenade områden med inriktning på de mest förorenade områdena (RK 1 och RK 2) samt de områden som utpekats som framtida exploateringar*
- *Öka takten i arbetet med att efterbehandla förorenade områden med mer än måttlig risk för att minska riskerna för människa och miljö som exponeras.*

Mätbara mål och indikatorer

För att följa upp arbetet mot de lokala miljömålen har indikatorer preciserats. För arbetet med förorenade områden är mätbara mål antal objekt med påbörjad egeninitierad tillsyn samt antal objekt med avslutad egeninitierad tillsyn.

Det lokala miljömålet kommer inte att nås till år 2025.

Av de 54 nu inventerade riskklass 1 och riskklass 2 objekten är 10 objekt riskklass 3 eller riskklass 4. De 10 objekten har bedömts felklassade och lika prioriterade som övriga RK 1 och 2 objekt. Objekten utgörs av nedlagda kemtvättar med branschklass 2 där det finns begränsat med underlag om verksamhetens omfattning och typ av tvättmedel som använts. Erfarenheten är att kemtvättar som även bedrivits under kort period kan förorena i hög omfattning. Därför tillämpas försiktighetsprincipen och samtliga kemtvättar i Umeå kommun hanteras som riskklass 2 objekt.

Tabell 1, Mätbara mål för arbetet med egeninitierad tillsyn för förorenade områden med mer än måttlig risk. undersökta och krav på åtgärd ställts. RK = riskklass. Uppföljning på detaljnivå görs i Bilaga 1 tertialvis.

Mätbara mål för nuvarande objekt i riskklass 1 och 2, (54 objekt)	Startläge 2023	Delmål 2026	Mål 2030
Påbörjad egeninitierad tillsynsinsats	54	54	54
Avslutad egeninitierad tillsynsinsats	19	37	54

Övriga styrdokument

Stadsbyggnadsförvaltningens handlingsplan för bostadsbyggande

Umeå kommuns samhällsbyggnadsförvaltning har en handlingsplan för bostadsbyggande som togs fram och antogs av MHN, BN och KS under år 2020. Handlingsplanen sammanfattar de insatser som redan genomförts och de som planeras för att skapa förutsättningar för ett bostadsbyggande enligt kommunens mål om en hållbar tillväxt med 200 000 invånare år 2050.

I samband med att områden i Umeå kommun ska planläggas för bostäder eller att bygglov ska beviljas krävs att det finns kännedom om föroreningsituationen på fastigheter och eventuell risk för exponering.

Strategi

Umeå kommun kommer att arbeta enligt följande strategi.

- Kommunens berörda förvaltningar ska upprätthålla resurser och kompetenser inom förorenade områden.
- Miljö- och hälsoskydd ska öka andelen egeninitierad tillsyn jämfört med år 2022.
- Arbetet med förorenade områdena sker i samarbete mellan berörda förvaltningar (miljö- och hälsoskyddsnämnden med enheten Miljöskydd och enheten Miljöutveckling, Kommunstyrelsen-Mark och exploatering, fysisk planering). Övergripande samordningsansvar ligger på miljö- och hälsoskyddsnämnden. Vi ska i det samarbetet hitta forum och arbetsätt i syfte att informera varandra om nya planer och exploateringar i potentiellt förorenade områden samt sprida kunskap vad gäller förorenade områden.

Möten kommer hållas 2 gånger per år i samband med ansökningstillfällen för bidrag och vid behov mellan miljö- och hälsoskyddsnämnden och Mark och exploatering. Miljö- och hälsoskydd är sammankallande.

- Miljö och hälsoskydd kommer att hålla EBH-stödet uppdaterat. Förutom att uppdatera status för objekt till exempel om objektet är undersökt eller åtgärdat bör det även ingå att kontinuerligt identifiera nya objekt till exempel som en följd av ny kunskap kring föroreningar. Till exempel finns det i Umeå kommun bristande underlag för vilka områden som kan ha förorenats med PFAS.

Arbetet med förorenade områden är tidskrävande med ansvarsutredningar, undersökningsfas och eventuell åtgärdsfas. Behovet av tid och resurser kommer att variera för de olika objekten och de olika faserna. Resurser för att uppnå Umeå kommuns lokala miljömål kommer framförallt krävas hos Kommunstyrelsen och miljö- och hälsoskyddsnämnden.

Det totala behovet har uppskattats bland annat utifrån Länsstyrelsernas nationella grupp för tillsynsvägledning och deras strategipaket för arbete med förorenade områden. I vägledningen framgår att grovt uppskattat tid för tillsyn av ett objekt från start med ansvarsbedömning till färdig sanerat är 25 arbetsdagar dvs 200 h.

Ansvarsutredning – undersökningsansvar 30 h : Ta fram underlagsmaterial, bolagsuppgifter, utreda ansvar samt kommunicera utredning.

Undersökningsskede 60 h: Förelägga, granska och fatta beslut ang historik, provtagningsplaner, rapporter, riskbedömning mm.

Ansvarsutredning – åtgärdsansvar 30 h: Komplettera befintlig ansvarsutredning och göra skälighetsavvägningar. Kommunicera ansvarsutredning.

Åtgärdsskede 60 h: Förelägga, granska och fatta beslut ang åtgärdsutredning, riskvärdering, anmälan, slutrapport, kontrollprogram mm. tillsyn under åtgärdsskedet.

Administration 20 h: Registreringar i fastighetsregistret, EBH-stödet

För bidragsobjekten kommer resurser att krävas hos Kommunstyrelsen. Nedan punktats arbetsuppgifter som resursbehovet för kommunstyrelsen baseras på.

Undersökningsskede 80 h: Upphandla konsult, upprätta bidragsansökan, kontakter med Länsstyrelsen samt miljö- och hälsoskyddsnämnden, granska provtagningsplaner och rapporter, delta vid undersökningar kontakter med miljö- och hälsoskyddsnämnden.

Åtgärdsskede 200 h: Upphandla konsult, upprätta bidragsansökan, kontakter med Länsstyrelsen samt miljö- och hälsoskyddsnämnden, granska provtagningsplaner och rapporter, delta vid undersökningar kontakter med miljö- och hälsoskyddsnämnden. Ta fram förfrågningsunderlag, upphandla saneringsentreprenör. Delta på projektmöten och byggmöten.

Administration 20 h: Information internt och externt, pressmeddelanden, hemsidan och kontakter med media.

Befintliga resurser hos miljö- och hälsoskyddsnämnden för arbete med förorenade områden år 2024 är ca 2500 h. De resurserna innefattar all tillsyn inom förorenade områden det vill säga egeninitierad tillsyn (identifiera förorenade objekt, initiera undersökningar/åtgärder huvudsakligen i riskklass 1 och 2), händelsestyrda ärenden och skattefinansierad tillsyn som till exempel remisser, rådgivning samt information. För arbetet med den egeninitierade tillsynen med start 2023 och 54 objekt skulle behovet vara sammanlagt 10 800 timmar totalt för Miljö- och hälsoskyddsnämnden om alla objekt skulle gå hela vägen till åtgärd. Det troliga är att en stor del av objekten kommer att bedömas avslutade i tidigare skede, alternativt hanteras inom den händelsestyrda tillsynen, dock är det svårt att beräkna, därmed utgår handlingsplanen från att alla objekt tar 200 timmar. För 2024 beräknas behovet för den egeninitierade tillsynen vara ca 1400 timmar.

Behovet för den egeninitierade tillsynen uppgår till 3100 h för kommunstyrelsen.

Nämnden måste prioritera händelsestyrda ärenden varför resurserna kan variera beroende på mängd inkommande ärenden.

Nuvarande resurser bedöms tillräckliga för att nå det reviderade målet år 2030.

Finansiering

Endast en del av miljö- och hälsoskyddsnämndens arbete med förorenade områden kan finansieras via tillsynsavgifter. För de objekt där det finns en ansvarig verksamhetsutövare eller fastighetsägare kan nämnden ta ut tillsynsavgift för handläggning som till exempel förelägganden om undersökningar och åtgärder, granskning av inkomna uppgifter samt tillsyn av åtgärder. Handläggningen är ofta väldigt tidskrävande och det är svårt att uppskatta hur stor del av tillsynen som kan finansieras av avgifter. I många fall finns det ingen verksamhetsutövare som är ansvarig för undersökningar och efterbehandlingar och för att bedöma om det eventuellt finns någon ansvarig fastighetsägare krävs en mer ingående genomgång av aktuella objekt. Många objekt kräver även att det läggs tid på en initial genomgång/inventering vilket är tid som kan vara svår att debitera för. Ansvarsutredningar är exempel på arbetsuppgift som nämnden endast kan ta ut tillsynsavgift för den som är ansvarig, i många fall finns osäkerheter eller ingen ansvarig och då behöver nedlagd tid skattefinansieras.

Om objekten inte har någon ansvarig verksamhetsutövare eller fastighetsägare behöver arbetet finansieras via bidrag för att kunna undersökas och åtgärdas. Även för de objekten finns till viss del möjlighet att ta ut tillsynsavgift som till exempel- för att granska och lämna synpunkter på undersökningar och utredningar och fatta beslut angående saneringsanmälan, kontrollprogram och slutredovisning. Kommunstyrelsen kan i sin bidragsansökan till Naturvårdsverket via Länsstyrelserna ta höjd för att tillsynsavgiften ska inrymmas i bidraget. Enligt Naturvårdsverkets kvalitetsmanual framgår att bidrag kan användas för att finansiera tillsyn varpå till exempel ansvarsutredningar inte kan finansieras via bidrag.

För handläggning av bidragsobjekten kan miljö- och hälsoskyddsnämnden bistå kommunstyrelsen med att upprätta ansvarsutredningar och bidragsansökningar. I de fallen ska möjlighet till finansiering av detta ses över. Till exempel finns det miljönämnder som internt debiterar huvudman (Kommunstyrelsen) för bidragsobjekt i de fall miljönämnden utför arbetsuppgifter som inte är tillsyn utan miljöstöd.

Riskklass	Handläggare	Objektnamn	Fastighet	Initiering	Ansvar	Undersökning	Granskning/bedömning	Krav på åtgärd	Under åtgärd	Efter åtgärd
2	KLAR	Tavelsjö såg	LÅNGVIKEN 1:45	x	Kommunstyrelsen - Bidrag	x	x			
2	CH	Oves kvalitetskem (eftr.)	SAFIREN 7	x 2020	Kommunstyrelsen - Bidrag?	x	x			
3	HP	Sandviks såg	HOLMSUND 4:13, HOLMSUND 4:20		Kommunstyrelsen - Bidrag	x Platsbesök genomfört i samband med undersökning	x			
2	CH	Patholmsviken sediment	HOLMSUND 5:17	x 2010	Kommunstyrelsen - Bidrag	x	x			
1	IL	Norrbysskär f.d. Sågverk	NORRBYN 4:136	2008?	Kommunstyrelsen - Bidrag	x	x	Åtgärd påbörjades 2022	Tillsyn pågår	
	MT	Umetvätten	DUVAN 15	2022	2022: Kommunstyrelsen - Bidrag	2023	x påbörjad 2024			
2	HP	Kemtvätten Komet	TRANDANSEN 3	x	Kommunstyrelsen - Bidrag?	x	x			
4	HP	Förenade kemiska tvättindustrier Kronovägen 11	SPETSEN 12	x	Kommunstyrelsen - Bidrag? Eventuellt ett inlämningsställe					
4	KLAR	Rekordkem	FÄRGAREN 2	2003	Kommunstyrelsen - Bidrag	2021	2022	Bedömd avslutad		
2	MT	Tegs Kem	NAVKAPSELN 7	2003	Kommunstyrelsen - Bidrag?					
2	MT	Svenssons kemiska tvätt	ÅGIR 18 (Ågir 17)	2002	2023: Kommunstyrelsen - Bidrag	Genomförs våren 2024				
3	MT	Tegs Kem- och Pressbar	LANTBON 14	2007	2022: Kommunstyrelsen - Bidrag	2022	2023	Bedömd avslutad 2023		
3	KLAR	Tvätt-master, Mariehemsvägen 11 G (ej adress för själva tvätten)	TRANDANSEN 7 (tidigare TRANDANSEN 6)	x 2023 Bedömd avslutad				Bedömd avslutad 2023		
2	CH	Skräddarens kemiska tvätt, Kyrkvägen	KYRKOHERDEN 12	x	Kommunstyrelsen - Bidrag?					

2	MT	City tvätt/City-Självtvätt AB	BALDER 6	2002	Kommunstyrelsen - Bidrag?					
2	MT	Förenade kemiska tvättindustrier, Sveagatan 12	EMBLA 4	2002?	Kommunstyrelsen - Bidrag?					
2	CH	Förenade kemiska tvättindustrier, Östra Kyrkog. 63	MONTELLSGÄRDET 2	x 2020	Kommunstyrelsen - Bidrag?					
2	CH	Förenade kemiska tvättindustrier, Axtorpsvägen 9	KONTROLLEN 4	x	Fastighetsägaren har betalat undersökning	x				
2	MT	Kooperativa Central-Kem-Tvätten	ÄGIR 11	2002	2023: Kommunstyrelsen - Bidrag	Genomförs våren 2024				
1	CH	Kuusakoski (Arvemet, Umeå Metallaffär, Arv Anders)	TEGELSLAGAREN 2; TEGELSLAGAREN 3	X 2013	Verksamhetsutövare?	x	x	x		
2	KLAR	Depå 1 och 2 Circle K Sverige AB Holmsund 2:65	HOLMSUND 2:65		Verksamhetsutövare				Ej prioriterad pga pågående verksamhet	
2	KLAR	Depå 5 Preem Holmsund 2:65	HOLMSUND 2:65		Verksamhetsutövare				Ej prioriterad pga pågående verksamhet	
2	KLAR	Depå 3 Circle K Sverige AB (fd	HOLMSUND 2:65		Verksamhetsutövare				Ej prioriterad pga pågående	
2	CH	Förrådsvägen (Br Westbergs Bil, Taxi Direkt mfl)	VENTILEN 2; KYLAREN 12	2009	Verksamhetsutövare?	x	x	x	x	x
2	KLAR	Ersmarksdeponin	UMEÅ 4:3; REGEMENTET 2:1; ERSMARK 1:60; GRISBACKA 16:3	Bedömd avslutad	Verksamhetsutövare				Bedömd avslutad 2023	
1	CH/HP	Swedavia - Umeå flygplats	ÖSTERTEG 29:1	2008?	Verksamhetsutövare	x pågående			x pågående	
1	HP	Fd båtslip Stuguskär (Norrbyuskär)	NORRBYN 4:143	2008?	Verksamhetsutövare?	x			x	
2	WJ/CH	Holmsund 2:65 Umeå Hamn AB	HOLMSUND 2:65	x	Verksamhetsutövare					

2	KLAR	Överboda Säg och hyvleri	ÖVERBODA 23:2	2003?	Verksamhetsutövare	2008/2009 och 2021	2022	Bedömd avslutad 2022		
2	MT	Skräddarens kemiska tvätt, Ålidhems centrum	STIPENDIET 2	2003	Verksamhetsutövare?	2021	2021	2020		
2	MT	Holmsunds Kembar AB	JUNGMANNEN 15 (felregistrerad på Färgaren 1)	2002	Troligtvis kommunstyrelsen-bidrag?					
4	KLAR	Kemman	FRIGG 7	x 2016	Fastighetsägaren har betalat undersökning	x	x 2023	Bedömd avslutad		
3	KLAR	Skräddarens kemiska tvätt AB	TOLVMANSGÅRDEN 1	x	Verksamhetsutövare	x	x	x		
3	MT/CH/HP	Gammlia kemtvätt	BYTESGÅRDET 2	2018?	Kommunstyrelsen - Bidrag? OKLART ev fastighetsförvaransvar		2018-2023	2018/2020 (föreläggandet är upphävt av domstol)		
4	MT	Kembaren	STORA BJÖRNEN 12	2002	Verksamhetsutövare?	2004/2005	2005/2023	2004/2005	Bedömd avslutad 2023	
4	KLAR	Skräddarens kemiska tvätt AB Renmarkstorget 6	ODIN 9	x	Verksamhetsutövare					
4	HP	Holmsundstvädden/Holmsunds billackering	KAPRIFOLEN 3	2022?	Verksamhetsutövare?			2022		
2	HP	Holmsund Sandvik (kommunal avfallsdeponi)	HOLMSUND 4:13	omtag 2022	Verksamhetsutövare?	2023. Tillsyn/platsbesök i samband med undersökningar. Inväntar slutrapport	x			
2	KLAR	Hörnefors Hammartorp (kommunal avfallsdeponi)	HAMMARTORP 1:1	x 2023	Verksamhetsutövare					
2	CH	Holmön (kommunal avfallsdeponi)	HOLMÖN 5:50	x	Verksamhetsutövare?					
4	CH	Umeåtvätten	MOTSTÅNDET 5	x	Verksamhetsutövare?					
2	CH	SCA Timber AB (Holmsunds sågverk)	MÄRKPOJKEN 6	x	Verksamhetsutövare?	x	x	x	Tillsyn/platsbesök genomförd 2023-09-27	Inväntar slutrapport och uppdaterad riskbedömning
2	CH	Iltvädden	MINNET 16	x 2023	Verksamhetsutövare?	x				

3	KLAR	Spar kem och pressbar	PEDAGOGEN 5	Bedömd avslutad 2023	Ej utrett					
2	MT	Tvätt & Stryktjänst	VIPAN 28	?	Kommunstyrelsen - Bidrag?		pågående			
2	KLAR	Hömyran mass- och snödeponi	ANUMARK 6:2; ERSMARK 22:2		Ej utrett		Ej prioriterad pågående verksamhet			
2	MT	Hilding Carlssons mekaniska verkstad	LÄRKAN 1	x	Kommunstyrelsen - Bidrag	Kommer troligtvis genomföras under 2024	2022			
2	MT	Galkro måleri och ytbehandling AB	SKÄRMEN 3	x	Ej utrett	2012/2018?				
2	KLAR	Depå 10 Ragn-Sells (fd SAKAB) Holmsund 2:65	HOLMSUND 2:65		Verksamhetsutövare		Ej prioriterad pga pågående verksamhet			
2	CH	Umeå Gjuteri AB (Gimonäs Industriområde)	TEGELSLAGAREN 5	2023	Kommunstyrelsen - Bidrag?					
2	CH	Deponi - Stöcksjö Landströms	STÖCKSJÖ 20:54	x 2023	Ej utrett					
3	KLAR	Lundåkerns båtuppläggningsplats	UMEÅ 5:61	x 2022	Ej utrett	x	x 2023 Bedömd avslutad			
2	HP	Sävar såg och hyvleri (område 2)	SÄVAR 62:1	x	Ej utrett					
2	KLAR	Holmströms Bilaffär AB/ SPIMFAB - Mobil	BILEN 2	x	Ej utrett	2021	x	Bedömd avslutad 2023		

Miljö- och hälsoskyddsnämnden

Yttrande över Socialstyrelsens förslag till nya allmänna råd om yrkesmässig hygienisk verksamhet dnr 4.1-43672/2024**Förslag till beslut**

Miljö- och hälsoskyddsnämnden beslutar att lämna nedanstående synpunkter på remissen.

Yttrande

Miljö- och hälsoskyddsnämnden anser att förslaget till de allmänna råden över lag har ett tydligare upplägg jämfört med de nuvarande råden. Utöver detta har nämnden följande synpunkter:

- **Kunskap, 2 kap. 2 § MB**
Enligt nämndens erfarenhet har många verksamhetsutövare god kunskap om hur hantverket ska utföras, dock kan det ibland finnas bristande kunskap gällande hygien och smittspridning i samband med behandling. Nämnden anser därför att det bör förtydligas i de allmänna råden att kunskapskravet även omfattar kunskap om hygien och smittspridning.
- **Skyddsåtgärder, begränsningar och andra försiktighetsmått, 2 kap. 3 § MB**
 - Arbetskläder
Nämnden anser att det bör finnas en förklaring till frasen ”en förhöjd risk för smitta” i de allmänna råden alternativt i den kommande vägledningen till de allmänna råden.
 - Naglar
Nämnden anser att den beskrivande texten om naglars utformning som finns i konsekvensutredningen bör finnas med i de allmänna råden alternativt i den kommande vägledningen till de allmänna råden.
 - Renhetsgrad för instrument och redskap
Nämnden anser att utöver skalpell- och rakblad bör även nålar och kanyler vara av engångstyp.

I de allmänna råden framgår inte renhetsgrad för engångsinstrument/redskap såsom skalpellblad och rakblad. Nämnden anser att det bör framgå att engångsinstrument/redskap som penetrerar hud eller slemhinna bör vara sterila.

I konsekvensutredningen står det att de allmänna råden har tydliggjorts genom att råden läggs i ett eget avsnitt. Det står även att det framgår vilken grad av renhet som ett instrument eller redskap bör ha beroende på vilken typ av behandling som utförs. Nämnden anser att detta avsnitt endast gäller för instrument och redskap av flergångstyp. Renhetskraven för engångsinstrument/redskap som penetrerar hud eller slemhinna är otydliga.

Ärendebeskrivning

Socialstyrelsen har bjudit in Umeå kommun till att lämna synpunkter på förslaget till nya allmänna råd om yrkesmässig hygienisk verksamhet. De befintliga allmänna råden är från 2006 och området har sedan dess genomgått stor förändring. Därav har Socialstyrelsen bedömt att det finns ett behov att se över de allmänna råden.

Beslutsunderlag

Socialstyrelsens förslag till allmänna råd om yrkesmässig hygienisk verksamhet samt en konsekvensutredning till de nya allmänna råden.

Beredningsansvariga

Amanda Jonsson och Angelica Frykholm.

Beslutet ska skickas till

Nämndens yttrande ska skickas till Kommunstyrelsen ksdiarium@umea.se senast 2024-09-05. Märk ämnesraden med diarienummer: KS-2024/00649.

Kommunstyrelsens remissvar ska skickas till socialstyrelsen@socialstyrelsen.se. Diarienumret 4.1-43672/2024 ska anges i remissvaret.

Denna skrivelse är registrerad i Miljö- och hälsoskydds elektroniska system och har hanterats digitalt.

Miljö- och hälsoskydd

Amanda Jonsson
Miljöinspektör

Angelica Frykholm
Miljöinspektör

Rättsavdelningen
Enheten för hälso- och sjukvårdsjuridik
Louise Follin Johannesson
louise.follin-johannesson@socialstyrelsen.se

Enligt sändlista

Remiss avseende förslag till allmänna råd om yrkesmässig hygienisk verksamhet

Ni inbjuds att lämna synpunkter på Socialstyrelsens förslag till allmänna råd om yrkesmässig hygienisk verksamhet med tillhörande konsekvensutredning.

Synpunkter på förslaget och konsekvensutredningen ska ha inkommit till Socialstyrelsen senast den 27 september 2024. Vi är tacksamma för yttranden på e-post i Wordformat för att underlätta vårt arbete med att sammanställa svaren. Remissvar skickas till socialstyrelsen@socialstyrelsen.se.

Vänligen ange diarienumret 4.1-43672/2024 i remissvaret.

Kontaktperson

Louise Follin Johannesson
Tel: 075-247 33 01
louise.follin-johannesson@socialstyrelsen.se

Med vänlig hälsning



Pär Ödman
Avdelningschef

Bilagor

- Sändlista
- Förslag – Socialstyrelsen allmänna råd (HSLF-FS 2024:XX) om yrkesmässig hygienisk verksamhet
- Konsekvensutredning

Gemensamma författningssamlingen avseende hälso- och sjukvård, socialtjänst, läkemedel, folkhälsa m.m.

ISSN 2002-1054, Artikelnummer 2024-x-xxxx
Utgivare: Chefsjurist Pär Ödman, Socialstyrelsen

Socialstyrelsens allmänna råd om yrkesmässig hygienisk verksamhet;

beslutade den xx xxxx 2024.

**HSLF-FS
2024:xx**

Utkom från trycket
den xx xxxx 2024

Tillämpningsområde

I dessa allmänna råd ges rekommendationer till stöd för tillämpningen av

- 2 kap. 2 och 3 §§ och 26 kap. 19 § miljöbalken, MB, och
- 4 – 7 §§ förordningen (1998:901) om verksamhetsutövarens egenkontroll, FVE.

De allmänna råden gäller för yrkesmässig hygienisk behandling som erbjuds allmänheten enligt 38 § 1 och 45 § 6 förordningen (1998:899) om miljöfarlig verksamhet och hälsoskydd.

Kunskap, 2 kap. 2 § MB

Den som bedriver yrkesmässig hygienisk verksamhet bör ha relevant kunskap om den eller de behandlingar som utförs samt om de instrument, verktyg och andra produkter som används i verksamheten.

Skyddsåtgärder, begränsningar och andra försiktighetsmått, 2 kap. 3 § MB

Åtgärder vid ingrepp och behandling

För att begränsa risken för överföring av smitta bör verksamhetsutövaren iaktta följande:

- Den som har sjukdom eller sår som skulle kunna innebära smittorisk för kunden i samband med en behandling bör inte utföra behandlingen.
- Speciella arbetskläder bör användas. Vid behandlingsmoment som innebär en förhöjd risk för smitta bör de vara kortärmade och bytas dagligen.

**HSLF-FS
2024:xx**

- Underarmar och händer bör hållas fria från armbandsur och smycken, bandage, förband, stödskenor eller motsvarande.
- Naglar bör skötas så att en god handhygien kan tillämpas.
- Händerna bör tvättas med vatten och flytande tvål före desinfektion, om de är eller kan antas vara smutsiga. Detsamma bör gälla för underarmarna om de riskerar att komma i kontakt med behandlingsområdet.
- Vid behandlingsmoment som innebär en förhöjd risk för smitta bör händerna desinfekteras med ett alkoholbaserat handdesinfektionsmedel, eller något annat medel med motsvarande effekt, omedelbart före och efter behandlingsmomentet. Händerna bör vara torra innan de desinfekteras. Detsamma bör gälla för underarmarna om de riskerar att komma i kontakt med behandlingsområdet.
- Engångshandskar anpassade för ändamålet bör användas vid behandling som penetrerar hud eller slemhinna. Vid hål eller skador på en handske bör den bytas ut.
- Den som utför en behandling bör vara uppmärksam på eventuella sjukdomar, sår, allergier eller skador hos kunden och göra en bedömning av om en behandling kan utföras utan risk för överföring av smitta.
- Hud eller slemhinna som ska penetreras bör vara ren och fri från sår. Huden eller slemhinnan bör desinfekteras innan den penetreras.

Grad av renhet för instrument och redskap som är avsedda att användas flera gånger

För att begränsa risken för överföring av smitta bör verksamhetsutövaren iaktta följande för instrument och redskap som är avsedda att användas flera gånger:

- Alla instrument och redskap bör rengöras mekaniskt.
- Instrument och redskap som kan komma i kontakt med slemhinna eller skadad hud, utan att avsikten är att dessa penetreras, bör desinfekteras.
- Instrument och redskap som penetrerar hud eller slemhinna bör desinfekteras och steriliseras.

Desinfektion av instrument och redskap bör göras genom värmedesinfektion.

Skalpell- och rakblad bör vara av engångstyp.

Hantering av instrument, redskap och andra produkter**HSLF-FS
2024:xx**

Instrument, redskap och produkter som används vid yrkesmässig hygienisk verksamhet bör vara av sådan beskaffenhet och skötas så att risken för överföring av smitta begränsas. Det innebär bl.a. följande:

- Smycken som appliceras vid håltagning bör vara sterila.
- Instrument, redskap och smycken bör förvaras så att de behåller sin grad av renhet fram till att de används.
- En öppnad behållare för tatueringsfärger bör hanteras och förvaras så att färgen skyddas mot kontaminering. När tatueringsfärgerna bereds bör spädningvätskor, färgkoppar och instrument för blandning vara sterila.
- Efter tatuering bör överbliven färglösning inte återanvändas.

Lokalens utformning

En lokal som används för yrkesmässig hygienisk verksamhet bör vara placerad, utformad och skötas så att risken för olägenhet för människors hälsa begränsas. Det innebär bl.a. att lokalen

- inte bör användas till annan verksamhet än sådan som den är avsedd för,
- bör vara väl avskild om den ligger i anslutning till annan verksamhet eller bostad,
- bör vara utformad så att rengöring av ytor, instrument och redskap underlättas,
- bör vara utformad så att behandlingar där hud eller slemhinna penetreras kan utföras avskilt från andra typer av behandlingar, och
- bör ha en god luftkvalitet.

I lokalen bör det finnas

- lämpligt placerade tvättställ för behandlarens handtvätt som bör ha rinnande vatten och vara utrustade med flytande tvål, engångshanddukar och handdesinfektionsmedel,
- särskilda utrymmen med arbetsbänkar, rinnande vatten samt lämpliga anordningar för rengöring, desinfektion och sterilisering av instrument och redskap,
- ett särskilt utrymme för förvaring av rengjorda, desinfekterade eller sterila instrument och redskap, där produkter med olika grad av renhet förvaras åtskilda från varandra,
- ett ändamålsenligt städutrymme som är försett med utslagsvask och rinnande vatten,
- ett särskilt utrymme för personalens ombyte och förvaring av kläder, där arbetskläder och privata kläder förvaras åtskilda, och

**HSLF-FS
2024:xx**

- ett tillräckligt antal toaletter som är försedda med tvättställ med rinnande vatten, flytande tvål, engångshanddukar och handdesinfektionsmedel.

Egenkontroll, 26 kap. 19 § MB, 4 – 7 §§ FVE

Dokumenterade rutiner

Verksamhetsutövaren bör anpassa egenkontrollen till den aktuella verksamheten och, där det är relevant, ha dokumenterade rutiner för bl.a.

- upprätthållande av god hygien i samband med behandlingar,
- åtgärder för förebyggande av och hantering vid misstanke om smitta eller annan olägenhet för människors hälsa,
- fortlöpande underhåll av lokaler och inredning,
- städning, rengöring och skötsel av lokaler och utrustning samt för kontroll av dessa åtgärder,
- hantering och val av kemiska ämnen, och
- kommunikation med kunderna.

Dokumentationen bör hållas tillgänglig för tillsynsmyndigheten.

Information till kunden

Information om eventuella hälsorisker i samband med den hygieniska behandlingen bör lämnas till kunden innan behandlingen påbörjas.

Efter behandlingen bör kunden, i de delar det är relevant, få skriftlig information om

- speciell efterbehandling,
- hur behandlat område bör skötas, och
- vem kunden kan vända sig till vid eventuella komplikationer.

Dessa allmänna råd gäller från och med den 1 mars 2025 och ersätter Socialstyrelsens allmänna råd (SOSFS 2006:4) om yrkesmässig hygienisk verksamhet.

Socialstyrelsen

OLIVIA WIGZELL

Louise Follin Johannesson

Rättsavdelningen
Enheten för hälso- och sjukvårdsjuridik
Louise Follin Johannesson
louise.follin-johannesson@socialstyrelsen.se

Konsekvensutredning – förslag till nya allmänna råd om yrkesmässig hygienisk verksamhet

Bakgrund

Socialstyrelsen har sedan 1990-talet gett ut allmänna råd om yrkesmässig hygienisk verksamhet. De används av kommunerna i deras tillsyn av dessa verksamheter enligt miljöbalken. Till yrkesmässig hygienisk verksamhet räknas bland annat fotvård, massage, hårvård och tatuering samt nagelbehandlingar.

De befintliga allmänna råden (SOSFS 2006:4) om yrkesmässig hygienisk verksamhet är från 2006 och området har sedan dess genomgått en stor förändring. Antalet verksamheter har ökat och nya behandlingsmetoder har tillkommit. Den anmälningsplikt som framgår av 38 § 1 förordningen (1998:899) om miljöfarlig verksamhet och hälsoskydd utvidgades 2021 och det har kommit ny lagstiftning rörande estetiska behandlingar genom lagen (2021:363) om estetiska kirurgiska ingrepp och estetiska injektionsbehandlingar. Socialstyrelsens uppdrag som tillsynsvägledande myndighet inom hälsoskydd har också förändrats sedan de nuvarande allmänna råden började gälla. Mot bakgrund av detta samt att kunskapsläget inom vissa delar av området har förändrats har Socialstyrelsen gjort bedömningen att det finns ett behov av att se över de allmänna råden.

Till de allmänna råden finns också en handbok (*Yrkesmässig hygienisk verksamhet, Piercing, tatuering, fotvård, massage m.m.*). Det pågår ett arbete med en revidering av handboken, som kommer att anpassas till de nya allmänna råden och istället få namnet vägledning.

Socialstyrelsen deltar i arbetet med den nationella strategin för miljöbalkstillsyn. Det är Naturvårdsverket som i samverkan med centrala tillsynsvägledande myndigheter ska se till att det finns nationella mål för tillsynen enligt miljöbalken och en strategi för att uppnå de målen (nationell tillsynsstrategi). Detta framgår av 3 kap. 19 § miljötillsynsförordningen (2011:13). Den nationella strategin har olika fokusområden där hälsoskydd utgör ett sådant. Inom ramen för det arbetet

har Socialstyrelsen meddelat att myndigheten avser att ta fram ett uppdaterat vägledningsmaterial, det vill säga uppdatera de allmänna råden och övrigt vägledningsmaterial.

Beskrivning av problemet och vad Socialstyrelsen vill uppnå

Socialstyrelsen anser att det finns behov av att göra ändringar i SOSFS 2006:4. De ändringar myndigheten föreslår är bl.a. sådana ändringar som bedöms vara nödvändiga utifrån rådande kunskapsläge på området. Myndigheten föreslår även vissa språkliga förändringar och förtydliganden. Socialstyrelsen anser att det mot bakgrund av de relativt omfattande ändringarna som föreslås gällande dispositionen är lämpligt att ändringarna presenteras i nya allmänna råd istället för i en ändringsförfattning.

Förtydligande av innebörden av kunskapskravet enligt 2 kap. 2 miljöbalken

Alla som bedriver eller avser att bedriva en verksamhet eller vidta en åtgärd ska skaffa sig den kunskap som behövs med hänsyn till verksamhetens eller åtgärdens art och omfattning för att skydda människors hälsa och miljön mot skada eller olägenhet. Detta framgår av 2 kap. 2 § miljöbalken. I förslag till nya allmänna råd om yrkesmässig hygienisk verksamhet har detta förtydligats och anpassats till de verksamheter som omfattas av dem.

Nya råd om kläder som bärs i arbetet (kortärmade och bytas minst dagligen)

Vid behandlingsmoment som innebär en förhöjd risk för smitta¹, föreslår myndigheten nya råd som innebär att arbetskläderna bör vara kortärmade och bytas dagligen.

Råden om korta ärmar beror på att man ska kunna genomföra en fullgod desinfektion av händer och underarmar många gånger varje dag. Textila material förorenas snabbt och långa ärmar medför därmed en risk i samband med ett behandlingsmoment.

Råden om att undvika att använda klockor och smycken på händer och armar utvidgas

I de nu gällande råden anges att den som utför en behandling bör undvika att bära klockor eller smycken på händer och armar. I förslaget på nya allmänna råd utökas rekommendationen till att inkludera även bandage, förband, stödskenor eller motsvarande. För att kunna utföra en fullgod desinfektion av händer och i vissa fall underarmar behöver de vara fria från inte bara klockor och smycken utan även andra produkter som kan vara placerade på de delarna av kroppen.

¹ Det kan exempelvis röra sig om behandlingar som innebär att hud eller slemhinna penetreras, samt vid skadad hud eller slemhinna. Varje verksamhet som är anmälningspliktig enligt 38 § 1 förordningen om miljöfarlig verksamhet och hälsoskydd behöver inom ramen för sin egenkontroll bedöma riskerna med verksamheten ur hälsosynpunkt.

Råden om smycke i näsa och läpp utgår

Smycken i läppen eller näsan innebär ingen risk för överföring av smittämne till den som behandlas, under förutsättning att huden och slemhinnan är läkta. Mot denna bakgrund föreslår myndigheten att de nuvarande råden om att den som utför en behandling bör undvika att smycken i läpp och näsa, utgår.

Nya råd om naglar

I förslag till nya allmänna råd anges att naglar bör skötas så att en god handhygien kan tillämpas. Beroende på vilken typ av verksamhet som bedrivs kan det i vissa fall, där det föreligger en förhöjd risk för smitta², vara viktigt med kortklippta naglar utan konstgjort material för att undvika risk för överföring av smitta. Detta eftersom den tätaste bakterietillväxten på händerna återfinns under naglarna. Långa naglar, nagellack eller annat konstgjort material på naglarna kan göra det svårare att upptäcka synlig smuts och bakterier kan leta sig in i sprickor eller ojämnheter i materialet på nageln. Smuts och bakterier som ansamlas i ojämnheter och sprickor är svårare att tvätta bort.

Tydligare råd om handtvätt och handdesinfektion

När händer kommer i kontakt med ytor, föremål och andra personer fastnar det mikroorganismer på händerna. De kan i sin tur smitta bäraren om de kommer i kontakt med dennes ögon, näsa eller mun. Mikroorganismer kan också föras vidare till andra via händerna. En god handhygien är därför viktigt för att förebygga smittspridning. Det är särskilt viktigt att tvätta händerna efter toalettbesök samt vid kontakt med kroppsvätskor.

I de nuvarande allmänna råden om handhygien anges handtvätt och desinfektion av händerna i samma råd. I syfte att göra råden tydligare föreslås dessa råd delas upp i två delar, ett som rör handtvätt och ett som rör handdesinfektion. Råden har även behövts justeras utifrån att 38 § 1 förordningen om miljöfarlig verksamhet och hälsoskydd ändrades 2021 och numera rör verksamheter som innebär risk för smitta och inte enbart risk för blodsmitta.

Skyddshandskar ersätts med engångshandskar samt nya råd om när en handske bör bytas ut

I syfte att göra råden mer tydliga föreslår Socialstyrelsen att begreppet *skyddshandskar av engångsmaterial* ersätts med *engångshandske anpassade för ändamålet*³. Därutöver föreslår myndigheten ett kompletterande råd om att en handske som gått sönder bör bytas ut.

² Det kan exempelvis röra sig om behandlingar som innebär att hud eller slemhinna penetreras, samt vid skadad hud eller slemhinna. Varje verksamhet som är anmälningspliktig enligt 38 § 1 förordningen om miljöfarlig verksamhet och hälsoskydd behöver inom ramen för sin egenkontroll bedöma riskerna med verksamheten ur hälsosynpunkt.

³ Val av engångshandskens grad av renhet behöver anpassas efter vilken typ av behandling som ska genomföras.

Nya råd om allergier eller skador hos kunden

I de nuvarande råden anges att den som utför en behandling bör vara uppmärksam på eventuella sjukdomar eller sår hos kunden. Socialstyrelsen föreslår att råden kompletteras med att inkludera allergier och skador. En allergi hos kunden kan innebära en risk för reaktion mot produkter som tillförs honom eller henne och mot ett visst material i exempelvis ett instrument. Skador, liksom sjukdomar och sår kan innebära ökad förekomst av smittämnen som kan spridas i lokalen.

Tydliggörande av grad av renhet för instrument och redskap som är av flergångstyp

I syfte att göra de allmänna råden tydligare vad gäller grad av renhet för instrument som är av flergångstyp föreslår Socialstyrelsen att dessa råd läggs i ett eget avsnitt. I förslaget framgår det även vilken grad av renhet som ett instrument eller redskap bör ha beroende på vilken typ av behandling som utförs.

Råd om diskdesinfektor utgår

Då det tillkommer nya metoder för desinfektion på marknaden bedömer myndigheten att det inte är ändamålsenligt att ha en specifik metod angiven i de allmänna råden. Mot bakgrund av det föreslår myndigheten att råden om diskdesinfektor utgår.

Diskdesinfektion är en typ av värmedesinfektion. Istället för att specificera en viss typ av värmedesinfektion föreslår Socialstyrelsen ett generellt råd som anger att i de fall som instrument och redskap bör desinfekteras så bör det ske genom värmedesinfektion.

Ändrade råd om hantering av tatueringsfärger

Socialstyrelsen föreslår att de nuvarande råden formuleras om. Enligt 2 § Läke-medelsverkets föreskrifter (HSLF-FS 2022:16) om tatueringsfärger ska en tatueringsfärgs förpackning bibehålla färgens sterilitet fram till dess användande. Eftersom det är ett krav enligt annan författning att färgen ska vara steril är det inte lämpligt att i de allmänna råden ha en likadan rekommendation. Därför föreslås att den rekommendationen utgår.

Det är dock möjligt att använda en färgbehållare även efter att den har öppnats (och därmed förlorat sin sterilitet). Myndigheten föreslår mot bakgrund av detta att råden ändras till att avse hantering av en öppnad behållare. Det föreslås även nya råd om att spädningvätskor, färgkoppar och instrument för blandning bör vara sterila, för att så långt som möjligt kunna bibehålla färgens grad av renhet.

Ändrade råd om lokalens utformning

Socialstyrelsen bedömer att de nuvarande råden om att lokalen bör vara utformad så att behandlingar med risk för blodsmitta kan utföras avskilt från andra typer av behandlingar, bör anpassas till den ändring som gjorts i 38 § 1 förordningen om miljöfarlig verksamhet och hälsoskydd. Myndigheten föreslår att råden ändras så att lokalen bör vara utformad så att behandlingar där hud eller

slemhinna penetreras kan utföras avskilt från andra typer av behandlingar, då risken för smitta ökar om huden eller slemhinnan är skadad eller penetreras.

Förtydligande av placering av tvättställ för behandlarens handtvätt

Socialstyrelsen föreslår att råden som rör lämpligt placerade tvättställ för handtvätt förtydligas så att det framgår att det är det tvättställ för behandlarens handtvätt som avses. Myndigheten föreslår även att råden kompletteras med en rekommendation om att det där bör finnas handdesinfektionsmedel.

Råd om varmt och kallt vatten tas bort

Myndigheten föreslår att de nuvarande råden om att det bör finnas rinnande kallt och varmt vatten för bl.a. handtvätt utgår. Ofta utgör varmt och kallt vatten en standard i moderna lokaler men utifrån ett hygienperspektiv saknas det vetenskapligt stöd för att det krävs varmvatten vid handtvätt. Mot bakgrund av det bedömer Socialstyrelsen att råden kan ändras till att avse enbart rinnande vatten.

Nya råd om tillhandahållande av handdesinfektion

I de råd som avser tvättställ för behandlarens respektive besökarens handtvätt föreslår myndigheten att det där även bör finnas handdesinfektionsmedel oöver rinnande vatten, flytande tvål och engångshanddukar.

Förtydligande av råd avseende information till kunden

Råden om den information som bör ges till kunden föreslås delas upp i två delar i syfte att bli tydligare. Den ena delen rör information som bör lämnas innan behandlingen påbörjas och den andra delen vilken information som kunden bör få skriftligen efter en behandling. Det senare föreslås gälla i relevanta delar, beroende på vilken behandling som utförts.

Alternativa lösningar och effekter om ingen reglering kommer till stånd

Eftersom det i nuläget finns gällande allmänna råd som används av kommunerna vid tillsyn av yrkesmässig hygienisk verksamhet bedömer Socialstyrelsen att det inte vore ändamålsenligt att ersätta dessa med exempelvis ett kunskapsstöd. Det som efterfrågas av kommunerna är rekommendationer för hur de mer generella kraven i miljöbalken bör tillämpas vid tillsyn av yrkesmässig hygienisk verksamhet.

Berörda av regleringen

Generellt berörs de verksamheter som bedriver yrkesmässig hygienisk verksamhet enligt 38 § 1 och 45 § 6 förordningen om miljöfarlig verksamhet och hälsoskydd. Indirekt berörs även de kunder som genomgår en hygienisk behandling.

Kostnadmässiga och andra konsekvenser

De kostnader som Socialstyrelsen har identifierat kan komma att uppstå är i enlighet med 7 § förordningen (2007:1244) om konsekvensutredning vid regelgivning administrativa kostnader för verksamheterna. Det gäller verksamheter som

idag bedriver yrkesmässig hygienisk verksamhet enligt 38 § 1 och 45 § 6 förordningen om miljöfarlig verksamhet och hälsoskydd.

De föreslagna ändringarna av de allmänna råden syftar till att förbättra yrkesmässiga verksamheters hygienrutiner och därigenom förebygga hälsorisker för såväl kunder som personal. Då allmänna råd har funnits inom detta område sedan 1990-talet bedöms förslagen innebära relativt små förändringar för de verksamheter som berörs. De allmänna råden grundar sig på krav som redan gäller enligt miljöbalken, exempelvis krav på kunskap enligt 2 kap. 2 § och krav på försiktighetsmått enligt 2 kap. 3 §. De kostnadsmässiga konsekvenserna av förslaget anses därför vara försumbara. Beroende på den enskilda verksamhetens arbetssätt och förutsättningar kan kostnaderna komma att bestå av både engångskostnader och återkommande kostnader. Det är framförallt verksamheter i privat regi som berörs av förslaget.

De allmänna råden kan även ha positiva samhällsekonomiska effekter genom att bland annat förebygga spridningen av smittsamma sjukdomar och allergiska reaktioner för både kunder och personal. Detta kan både motverka negativa effekter på enskildas livskvalitet samt minska vårdkonsumtionen. De kostnadsmässiga konsekvenser som kan uppstå av förslaget bedöms därför vara proportionerliga i förhållande till den nytta som förbättrade hygienrutiner kan tillföra.

I detta avsnitt presenteras kostnadsberäkningar som baseras på uppskattad tidsåtgång för verksamhetsutövare att uppfylla de allmänna råden. Yrkesgruppens genomsnittslön och timkostnader presenteras i tabell 1.

Tabell 1. Lönekostnader

Yrkeskategori	Månadslön, kr	Månadslön kr, inkl sociala avgifter och tillägg*	Timlön, kr
Verksamhetsutövare	48 200	88 688	554

Källa: SCB:s lönestatistik 2022. *Denna lön baserar sig på lönestatistiken för "Chefer inom handel nivå 2" eftersom lönestatistik för verksamhetsutövare inte finns tillgänglig **Den genomsnittliga lönekostnaden multipliceras med schablonvärdet 1,84. Schablonen inkluderar semesterersättning på 12 %, arbetsgivaravgifter på 31,42 % samt en overheadkostnad på 25 %. Ekonomiska effekter av nya regleringar, Tillväxtverket, 2017 s. 16.

Verksamheter som berörs

Genom data från Statistiska centralbyråns (SCB) företagsregister har antalet verksamheter som berörs av de allmänna råden sammanställts i tabell 2.

Tabell 2. Antal verksamheter som berörs

Verksamhetsform	SNI-kod	Antal
-----------------	---------	-------

Kroppsvård	96.040	12 797
Skönhetsvård	96.022	9 814
Hårvård	96.021	17 243
Totalt		39 854

Källa: SCB:s företagsregister. Hämtat december 2023.

Utöver dessa verksamheter berörs även tatuering och piercing. Dessa verksamheter ingår i SNI-koden för *Övriga konsumenttjänster* där även släktforskningsinstitut, skoputsare och parkeringsplatsvakter ingår. Detta innebär att det inte finns någon statistik på hur många tatuering eller piercing som finns i Sverige. Branschorganisationen Sveriges Registrerade Tatuering hade 326 medlemmar i januari 2024, denna siffra bedöms dock vara lägre än det faktiska antalet tatueringverksamheter i Sverige. Det finns inte heller någon uppskattning kring hur många verksamheter som utför piercing i Sverige.

Det är även värt att notera att verksamheter kan utföra tjänster som täcks av flera olika SNI-koder, som exempelvis kroppsvård och skönhetsvård, vilket gör att det uppskattade antalet verksamheter kan omfatta dubletter.

Återkommande kostnader

De återkommande kostnader som kan uppstå på grund av de föreslagna ändringarna av de allmänna råden beror på förtydliganden kring när och hur hygienprodukter bör användas. Detta eftersom det kan innebära att verksamheterna kommer behöva köpa in större volymer av dessa produkter:

- Handdesinfektionsmedel
- Engångshandskar
- Flytande tvål

Socialstyrelsen förutsätter dock att verksamheterna redan använder dessa produkter. Om de behöver köpa in större volymer på grund av ändringarna bör det därför endast innebära en marginell ökning. Myndigheten har ingen information kring hur väl de berörda verksamheterna redan uppfyller dessa råd i dagsläget eller hur mycket deras konsumtion av dessa varor skulle kunna öka, vilket gör att de eventuella kostnadsmässiga konsekvenserna inte kan beräknas.

Verksamhetsutövaren, eller någon med liknande befattning, kan även behöva påminna personal om hur produkterna som listas ovan bör användas. Detta förutsätts vara del av det fortlöpande informationsflödet mellan anställda och chef, exempelvis genom en arbetsplatsträff, och bör därför inte medföra några ytterligare kostnader för verksamheterna.

Engångskostnader

De nya allmänna råden specificerar att verksamhetsutövaren bör ha relevant kunskap om den eller de behandlingar som utförs samt de instrument, verktyg och andra produkter som används i verksamheten. Socialstyrelsen förutsätter att de flesta verksamhetsutövare redan har kunskap om detta, men om så inte är fallet kan de behöva gå en intern utbildning. Denna utbildning uppskattas ta 5 timmar för verksamhetsutövaren, vilket skulle innebära kostnader om 2 770 kronor per verksamhet.

Vidare ger de allmänna råden tydligare vägledning kring förvaring av instrument, redskap, smycken och arbetskläder. Detta kan göra att vissa verksamheter behöver justera sina förvaringsutrymmen, vilket skulle kunna innebära försumbara kostnader. Då de eventuella kostnaderna beror på varje enskild verksamhets arbetssätt och förutsättningar är det inte möjligt att beräkna dessa kostnader.

De allmänna råden rekommenderar även att arbetskläder med korta ärmar används vid behandlingsmoment som innebär en förhöjd risk för smitta. Detta skulle kunna leda till att vissa verksamheter behöver byta ut sin arbetsklädsel. Eftersom kostnaderna för detta varierar beroende på verksamheternas arbetskläder i dagsläget samt antal anställda är det inte heller möjligt att beräkna dessa kostnader.

Förslaget innebär också ett tydliggörande kring information som bör delges kunden vid behandling, information om hälsorisker ska ges till kunden innan behandling och information om skötsel bör ges till kunden efter behandling. Denna förändring skulle dock endast innebära mindre justeringar i själva informationen som ges till kunden. Detta bör därför endast medföra försumbara kostnader för verksamheterna.

Kostnader och intäkter för kommuner och regioner

Socialstyrelsens bedömning är att förslagen inte kommer att leda till ökade kostnader för kommunerna på lång sikt. I ett inledningsskede kan ändringarna innebära vissa begränsade administrativa kostnader. Ändringarna kommer inte innebära några kostnader eller intäkter för regionerna eftersom de inte berörs av förslagen. Miljö- och hälsoskydds nämndernas ansvar och skyldigheter framgår redan av lag och förordning och de allmänna råden innebär inte någon förändring avseende detta. Att de allmänna råden blir mer tydliga samt uppdaterade gör att det blir enklare för miljö- och hälsoskydds nämnderna att tillämpa dem.

Effekter för företags arbetsförutsättningar, konkurrensförmåga eller villkor i övrigt

Socialstyrelsen bedömer att förslagen kommer att få begränsade effekter för företag och att de inte heller kommer få någon särskild påverkan på företagets konkurrensförhållanden. Med hänsyn till vad som nu anförts bedömer Socialstyrelsen att förslaget inte får sådana effekter av betydelse för företagets arbetsförutsättningar, konkurrensförmåga eller villkor i övrigt att ytterligare bedömningar enligt 7 § förordningen om konsekvensutredning vid regelgivning behöver göras.

Bedömning av om regleringen överensstämmer med eller går utöver de skyldigheter som följer av Sveriges anslutning till Europeiska unionen

Socialstyrelsen bedömer att de föreslagna råden inte har någon betydelse för de skyldigheter som följer av Sveriges anslutning till den Europeiska unionen.

Ikraftträdande, övergångsbestämmelser och informationsinsatser

Information om de nya allmänna råden kommer att publiceras på Socialstyrelsens hemsida. De nya allmänna råden är planerade att börja gälla från och med den 1 mars 2025.

Kontaktperson

Juristen Louise Follin Johannesson står till förfogande om ytterligare information önskas. Hon har mailadress louise.follin-johannesson@socialstyrelsen.se och telefon 075-247 33 01.

Miljö- och hälsoskyddsnämnden

Revidering av timtaxor för taxor inom miljö- och hälsoskyddsnämndens verksamhetsområde

Förslag till beslut

Miljö- och hälsoskyddsnämnden föreslår att kommunfullmäktige beslutar att

1. timtaxan för nedan taxor är 1 215 kr från och med 1 januari 2025.
 - a. Taxa för tillsyn över avfallshantering i fritidsbåtshamnar
 - b. Umeå Kommuns taxa enligt lagen om skydd mot internationella hot mot människors hälsa.
2. timtaxan för taxa för avgifter inom livsmedelslagstiftningen är 1 530 kr från och med 1 januari 2025.

Ärendebeskrivning

Det finns flera olika taxor som reglerar avgiftsuttag för miljö- och hälsoskyddsnämnden verksamhet. Flertalet av dem är upp för revidering där bland annat nya timtaxor föreslås gälla från och med 2025.

Tillsyns- och kontrollverksamheten inom delar av verksamheten ser likvärdig ut kostnadsmässigt vilket medför att timtaxan mellan taxorna inte skiljer sig åt. Då nedan taxor inte har behov av någon annan revidering föreslås enbart timtaxan revideras till 2025 för att stämma överens med övriga taxor.

- Taxa för tillsyn över avfallshantering i fritidsbåtshamnar
- Umeå Kommuns taxa enligt lagen om skydd mot internationella hot mot människors hälsa

Timtaxan föreslås med hänsyn till indexhöjning för 2025. Nuvarande timtaxa är 1 160 kr och förslaget är en höjning med 4,7 % (PKV) till 1 215 kr.

Även timtaxan för taxa för avgifter inom livsmedelslagstiftningen föreslås höjas med hänsyn till indexhöjning från 1 460 kr till 1 530 kr, och tas med det med i detta ärende då inga fler ändringar föreslås i den taxan.

Beslutsunderlag

Tjänsteskrivelse 2024-08-07

Beredningsansvariga

Fredrik Hedlund, Miljö- och hälsoskyddschef
Emelie Jonsson, Verksamhetsutvecklare

Beslutet ska skickas till

Kommunstyrelsen

Fredrik Hedlund
Miljö- och hälsoskyddschef

Miljö- och hälsoskyddsnämnden

Taxa för verksamhet enligt miljöbalken

Förslag till beslut

Miljö- och hälsoskyddsnämnden föreslår att kommunfullmäktige beslutar att

1. anta ny taxa för verksamhet enligt miljöbalken, och att
2. den nya taxan träder i kraft den 1 januari 2025, varvid tidigare taxa upphör att gälla.

Ärendebeskrivning

Nuvarande taxa för verksamhet enligt miljöbalken trädde i kraft 1 januari 2019, kommunfullmäktige beslut 2018-10-29, § 292. Sedan dess har Sveriges kommuner och regioner (SKR) kommit med ett reviderat underlag för taxa. Det har medfört ett behov av flera mindre justeringsbehov och med det föreslås en ny taxa träda i kraft. I samband med det har avgifterna setts över för att överstämna med aktuellt tillsynsbehov.

Taxa innehåller taxebestämmelser (paragrafer), taxebilaga 1, taxebilaga 2 - fast årlig avgift (förskottsbetalning) samt taxebilaga 3 - timavgift (efterskottsbetalning).

I tillhörande bilaga går det att läsa mer om vilka ändringar som föreslås mot den nu gällande taxan.

Beslutsunderlag

Tjänsteskrivelse 2024-08-06

Bilaga – Beskrivning av förändring av taxa för verksamhet enligt miljöbalken
Taxa för verksamhet enligt miljöbalken

Beredningsansvariga

Fredrik Hedlund, Miljö- och hälsoskyddschef
Nils Gilenstam, Enhetschef Miljöskydd
Erika Nilsson, Enhetschef Miljöutveckling
Emelie Jonsson, Verksamhetsutvecklare

Beslutet ska skickas till

Kommunstyrelsen

Fredrik Hedlund
Miljö- och hälsoskyddschef

Beskrivning av förändring av taxa för verksamhet enligt miljöbalken

Denna bilaga beskriver övergripande de ändringar som föreslås i taxa för verksamhet enligt miljöbalken. Enbart de justeringar som påverkar tillämpningen/avgiftsnivåerna beskrivs. Mer redaktionella ändringar och/eller för att göra texten mer tydliga beskrivs inte.

Taxan tas fram utefter Sveriges kommuner och Regioners (SKR) underlag med lokala anpassningar. Taxan innehåller taxebestämmelser (paragrafer), taxebilaga 1, taxebilaga 2 - fast årlig avgift (förskottsbetalning) samt taxebilaga 3 - timavgift (efterskottsbetalning). Ändringar beskrivs utifrån varje dokument.

Taxebestämmelser (paragrafer) inklusive timavgift

Det har skett flera mindre förändringar i taxebestämmelserna för att skapa en bättre tydlighet. Nedan framgår de ändringar som bedöms ha en påverkar av tillämpningen av taxan. Paragrafnumren hänvisas till det nya förslaget och kan skilja sig mot tidigare underlag.

I **1 §** har det lagts till att taxan också omfattar kommunernas arbete med kontroll och annan offentlig verksamhet samt marknads kontroll inom miljöbalkens tillämpningsområde.

2 § har justerats så tillvida att det i punkt 3 har klargjorts att även ”kontroll och annan offentlig verksamhet” omfattas av taxan.

I **3 § punkt 1** har texten justerat och med det har begreppet obefogat har bytts ut mot olägenhet. Obefogat är inte ett begrepp som definieras i miljöbalken och skapar med det viss otydlighet vid tillämpning. Olägenhet är däremot ett begrepp som används inom miljöbalken och bedöms skapa en bättre tydlighet än om tillämpningen av paragrafen inte bedöms påverkas på något betydande sätt.

I **3 § punkt 3** har förtydligats att avgift inte kan tas ut vare sig för upprättande av ansökan om utdömande av vite eller för utförande av talan om utdömande av vite. Det har konstaterats att tillsynsmyndighet inte kan ta ut kostnader för sådant arbete.

Timtaxan i **§ 7** föreslås öka till 1 215 kr. Timtaxan föreslås med hänsyn till indexhöjning för 2025. Nuvarande timtaxa är 1 160 kr och förslaget är en höjning med 4,7 % (PKV) till 1 215 kr.

För **13 §** har texten justerats så det framgår att avgift även tas ut när handläggningen påbörjats men ärenden avskrivs eller avvisas. Avgift tas ut enligt vad som framgår av taxebilaga 1 om inte särskilda skäl finns för att avgift ska tas ut som timdebitering för den faktiska handläggningstid som har lagts ner i ärendet.

För **16 §** har texten justerats så det framgår att avgift även tas ut när handläggningen påbörjats men som av någon anledning inte fullföljs på grund av att ärendet till exempel återtas eller avvisas på grund av att begärda handlingar inte kommer in. Avgift tas ut enligt vad som framgår av taxebilaga 1 om inte särskilda skäl finns för att avgift ska tas ut som timdebitering för den faktiska handläggningstid som har lagts ner i ärendet.

Den **20 §** har förändrats för att mer spegla tillsynsbehovet för verksamheter som bedriver verksamhet med flera verksamhetskoder. Tillämpningsområdet för tidigare begränsningsregel har också varit ottydligt formulerat. Den nya formuleringen beskriver att varje verksamhetskod för en verksamhetsgrupp ska ingå med 25 %. Däremot kan inte avgiften överstiga 130 % av den verksamhetskoden med den högsta avgiften. Begränsningen medför att tillsynsavgiften inte bedöms bli för hög i förhållande till behovet.

22 § gällande tilläggsavgift för vissa industriutsläppsverksamheter – markerade med (-i) i miljöprövningsförordningen har förändrat genom att flera begränsningsregler lagts till. En särskild begränsningsregel har införts som innebär att om den årliga tillsynsavgiften är lägre än tilläggsavgiften, ska tilläggsavgift endast tas ut med belopp som motsvarar den årliga tillsynsavgiften. Det har vidare angetts att det alltid ska prövas om det föreligger skäl för nedsättning av avgiften. Det har även införts att tillägget endast tas ut för de industriutsläppsverksamheter där slutsatser om bästa tillgängliga teknik som anges i 2 kap. industriutsläppförordningen (2013:250) för verksamheten har offentliggjorts i Europeiska unionens officiella tidning. För övriga industriutsläppsverksamheter bedöms inte tillsynsbehovet öka och tillägg med det inte tas ut.

Innehållet i **24 §** är nytt och avser två olika situationen, där tidigare underlag inte gett stöd för uttag av avgift. Punkt 1 täcker situationen när tillståndsmyndigheten med stöd av 22 kap. 25 § tredje stycket miljöbalken har överlåtit till den kommunala tillsynsmyndigheten att besluta om villkor av mindre betydelse. Punkt 2 avser tillsynsmyndighetens arbete med anledning av omprövning av tillstånd eller villkor enligt 24 kap. 5 § miljöbalken. Det kan noteras att Naturvårdsverket i ovan nämnda skrivelse föreslagit både avgift vid prövning av uppskjutna villkor och att verksamhetsutövare ska betala en avgift för omprövning enligt 24 kap. 5 § miljöbalken, då avgiften föreslås fastställas av prövningsmyndigheten i beslutet om tillstånd.

I **27 §** har för tydlighets skull lagts till att avgift för tillsyn i övrigt även inkluderar avgift för handläggning med anledning av underrättelser eller information.

29 § och 30 § är nya utefter att taxan har anpassats för att kunna tillämpas när miljönämnden utför uppgifter inom sådan kontroll som regleras av EU:s kontrollförordning (EU) 2017/625 respektive EU:s marknadskontrollförordning (EU) 2019/1020. Bemyndigande för kommunerna att ta ut avgift för kontroll eller annan offentlig verksamhet som avses i 26 kap. 30 § första stycket 1 miljöbalken föreskrivs i 27 kap. 1 § första stycket 2.

Taxebilaga 1 - Prövning, anmälan samt övrig tillsyn

I taxebilaga 1 har en kolumn lagts till där olika kapitel inkl. punkter numrerats i syfte att enklare kunna hänvisa till aktuell punkt.

I tabellen med förklaring av avgiftsnivå har beskrivningarna för avgiftsnivåerna har anpassats utefter att handläggningen även i mer avancerade ärende kan ske via skrivbord i stället för platsbesök.

I tabellen över avgiftsnivåer har även en kolumn lagts till för att visa vad olika avgiftsnivåer motsvarar för kostnad i kronor.

Nr	Beskrivning	Lagrum	Avgift	Beskrivning av förändring
1.20	Anmälan om att driva eller arrangera anmälningspliktig hälsoskyddsverksamhet som utgörs av förskola, öppen förskola, fritidshem, öppen fritidsverksamhet, förskoleklass, grundskola, anpassad grundskola, gymnasieskola, anpassad gymnasieskola, specialskola, sameskola eller internationell skola	38 § förordningen (1998:899) om miljöfarlig verksamhet och hälsoskydd	Avgiftsnivå 3	Texten är anpassad utefter ändringar i förordningen. Särskola som begrepp har ändrats till anpassad skola.
1.21	Anmälan om att uppföra eller använda ett kyltorn.	38 a § förordningen (1998:899) om miljöfarlig verksamhet och hälsoskydd	Timavgift	Ny kod. Anmälningsplikt för kyltorn är nytt i förordningen sedan 2024.
1.22	Prövning i övrigt gällande verksamheter som kan riskera att skada människors hälsa eller orsaka olägenheter för hälsan enligt 9 kap. miljöbalken eller prövning i ärende avseende ändring eller utökning av befintlig anmälningspliktig verksamhet.		Timavgift	Ny punkt för att möjliggöra uttag av övriga prövningar.
9.1	Ansökan om tillstånd eller dispens för omhändertagande av avfall inom egen fastighet eller eget omhändertagande av avfall enligt 15 kap. 24 § miljöbalken samt övriga anmälningar, tillstånd och undantag enligt avfallsförordningen samt kommunens föreskrifter om avfallshantering.	15 kap 25 § miljöbalken, avfallsförordningen (2020:614), kommunens föreskrifter om avfallshantering	Timavgift	Denna punkt ersätter tidigare uppdelade punkter då alla avgifter tas ut genom timavgift.
	Ansökan om dispens från förbudet att hantera avfall när kommunen ska ansvara för en viss hantering av avfall.	15 kap 25 § p 1 miljöbalken	Timavgift	Ersätts av 9.1.
	Ansökan om tillstånd från en fastighetsinnehavare att på fastigheten själv återvinna eller bortskaffa avfall även om ett sådant tillstånd inte krävs.	15 kap 25 § p 2 miljöbalken	Timavgift	Ersätts av 9.1.
	Ansökan om uppehåll i hämtning eller befrielse från hämtning av avfall enligt kommunens föreskrifter om avfallshantering.	9 kap. 2 § § avfallsförordningen (2020:614)	Timavgift	Ersätts av 9.1.

	Ansökan om dispens avseende bygg- och rivningsavfall från kraven på utsortering i 3 kap. 10 § avfallsförordningen och från att brännbart avfall ska sorteras ut och förvaras skilt från annat avfall i 3 kap. 12 § avfallsförordningen	3 kap 15 § avfallsförordning (2020:614)	Timavgift	Ersätts av 9.1.
	Övriga ansökningar	9 kap. 2 § avfallsförordningen (2020:614)	Timavgift	Ersätts av 9.1.
	Anmälan från fastighetsinnehavare att enligt kommunens föreskrifter om avfallshantering på fastigheten själv återvinna eller bortskaffa avfall.	9 kap. 2 § avfallsförordningen (2020:614)	Timavgift	Ersätts av 9.1.
9.2	Tillsyn av avfallshantering och avfallsförebyggande åtgärder som inte omfattas av fast avgift för tillsyn enligt taxebilaga 2	26 kap 3 § 3 st miljöbalken, 2 kap. 31 § miljötillsynsförordningen (2011:13)	Timavgift	Reviderad text för att inrymma avfallsförebyggande åtgärder kopplat bl.a. till förordning (2021:996) om engångsprodukter

Taxebilaga 2 - Fast årlig avgift (förskottsbetalning)

Genomgripande för taxibilaga 2 är att flera verksamhetskoder med prövningsnivå A och B som inte bedrivs/inte bedöms bedrivas i närtid inom Umeå kommun har tagits bort från taxan. Om verksamheter för de verksamhetskoder startar i Umeå är prövningsprocessen lång och verksamhetskoden kommer då läggas in i bilagan.

För hälsoskydd har nya rubrikader lagt till för att synliggöra att det är olika verksamhetsgrupper.

Utgångspunkten är att timmarna i taxabilaga 2 ska motsvara det tillsynsbehov som finns för verksamhetskoden. Behovet följs upp årligen genom miljö- och hälsoskyddsnämndens behovsutredning och utefter den föreslås nedan justeringar.

Verksamhetskod	Prövn.-nivå	Timmar	Beskrivning	Beskrivning av förändring
10.11	B	9	5. För en verksamhet som är tillståndspliktig enligt 4 kap. 2 § miljöprövningsförordningen är tillsynstiden 6 timmar om tillståndet gäller för mer än 1 000 ton men högst 5 000 ton.	Ökat med 3 h för att motsvara verksamhetskodens tillsynsbehov.

10.11	B	9	6. För en verksamhet som är tillståndspliktig enligt 4 kap. 2 § miljöprövningsförordningen är tillsynstiden 6 timmar om tillståndet inte omfattas av någon av 1-5.	Ökat med 3 h för att motsvara verksamhetskodens tillsynsbehov.
10.20	B	9	6. För en verksamhet som är tillståndspliktig enligt 4 kap. 3 § miljöprövningsförordningen är tillsynstiden 9 timmar för annan täkt än som avses i 1, om tillståndet gäller för mer än 1 000 ton men högst 5 000 ton.	Ökat med 3 h för att motsvara verksamhetskodens tillsynsbehov.
10.20	B	9	7. För en verksamhet som är tillståndspliktig enligt 4 kap. 3 § miljöprövningsförordningen är tillsynstiden 9 timmar för annan täkt än som avses i 1, om tillståndet inte omfattas av någon av 1-6.	Ökat med 3 h för att motsvara verksamhetskodens tillsynsbehov.
10.30	C	9	För en verksamhet som är anmälningspliktig enligt 4 kap. 4 § miljöprövningsförordningen är tillsynstiden 9 timmar.	Bedömningen är att avgift för verksamhetskoden bör ske genom årlig tillsynsavgift i stället för som tidigare genom timdebitering i efterskott.
10.40	C	9	För en verksamhet som är anmälningspliktig enligt 4 kap. 5 § miljöprövningsförordningen är tillsynstiden 9 timmar.	Bedömningen att avgift för verksamhetskoden bör ske genom årlig tillsynsavgift i stället för som tidigare genom timdebitering i efterskott.
15.115	C	6	För en verksamhet som är anmälningspliktig enligt 5 kap. 10 a § miljöprövningsförordningen är tillsynstiden 6 timmar.	Ny verksamhetskod i miljöprövningsförordningen som med det behöver läggas till i taxan.
63.10	B	13	3. För en verksamhet som är tillståndspliktig enligt 24 kap. 1 § miljöprövningsförordningen är tillsynstiden 13 timmar för hamn med upp till 10 anlöp per kalenderår.	Ökat med 4 h för att motsvara verksamhetskodens tillsynsbehov.
63.30	A	64	4. För en verksamhet som är tillståndspliktig enligt 24 kap. 3 § miljöprövningsförordningen är tillsynstiden 64 timmar för verksamhet som inte omfattas av någon av 1-3.	Minskat timmarna utefter SKRs förslag.

90.161	B	13	4. För en verksamhet som är tillståndspliktig enligt 29 kap. 30 § miljöprövningsförordningen är tillsynstiden 13 timmar om den tillförda avfallsmängden inte omfattas av någon av 1-3.	Ökat med 4 h för att motsvara verksamhetskodens tillsynsbehov.
90.300-i	B	18	3. För en verksamhet som är tillståndspliktig enligt 29 kap. 21 § miljöprövningsförordningen är tillsynstiden 18 timmar om den tillförda avfallsmängden inte omfattas av 1 eller 2.	Ökat med 5 h för att motsvara verksamhetskodens tillsynsbehov.
90.310	B	18	3. För en verksamhet som är tillståndspliktig enligt 29 kap. 22 § miljöprövningsförordningen är tillsynstiden 18 timmar om den tillförda avfallsmängden är mer än 50 ton men högst 10 000 ton per kalenderår.	Ökat med 5 h för att motsvara verksamhetskodens tillsynsbehov.
90.310	B	18	4. För en verksamhet som är tillståndspliktig enligt 29 kap. 22 § miljöprövningsförordningen är tillsynstiden 18 timmar om den tillförda avfallsmängden inte omfattas av någon av 1-3.	Ökat med 12 h för att motsvara verksamhetskodens tillsynsbehov.
90.29	C	6	För en verksamhet som är anmälningspliktig enligt 29 kap. 47 § miljöprövningsförordningen är tillsynstiden 6 timmar.	Bedömningen att avgift för verksamhetskoden bör ske genom årlig tillsynsavgift i stället för som tidigare genom timdebitering i efterskott.
90.40	C	9	För en verksamhet som är anmälningspliktig enligt 29 kap. 49 § miljöprövningsförordningen är tillsynstiden 9 timmar.	Ökat med 3 h för att motsvara verksamhetskodens tillsynsbehov.
90.60	C	9	För en verksamhet som är anmälningspliktig enligt 29 kap. 51 § miljöprövningsförordningen är tillsynstiden 9 timmar.	Ökat med 3 h för att motsvara verksamhetskodens tillsynsbehov.
90.80	C	9	För en verksamhet som är anmälningspliktig enligt 29 kap. 43 § miljöprövningsförordningen är tillsynstiden 9 timmar.	Ökat med 3 h för att motsvara verksamhetskodens tillsynsbehov.
90.100	B	35	2. För en verksamhet som är tillståndspliktig enligt 29 kap. 40 § miljöprövningsförordningen är tillsynstiden 35 timmar för verksamhet som inte omfattas av 1.	Ökat med 5 h för att motsvara verksamhetskodens tillsynsbehov.

90.440	A	64	2. För en verksamhet som är tillståndspliktig enligt 29 kap. 71 § miljöprövningsförordningen är tillsynstiden 64 timmar om den tillförda avfallsmängden är mer än 5 000 ton men högst 25 000 ton per kalenderår.	Minskat timmarna utefter SKRs förslag.
90.440	A	30	3. För en verksamhet som är tillståndspliktig enligt 29 kap. 71 § miljöprövningsförordningen är tillsynstiden 30 timmar om den tillförda avfallsmängden inte omfattas av 1 eller 2.	Minskat timmarna utefter SKRs förslag.
90.20	C	6	För en verksamhet som är anmälningspliktig enligt 28 kap. 5 § miljöprövningsförordningen är tillsynstiden 6 timmar.	Ny verksamhetskod i miljöprövningsförordningen och som med det behöver läggas till i taxan.
90.28101	U	6	För en verksamhet med anläggning för permanent plats för uppläggning av snö från gatuhållning är tillsynstiden x timmar.	Beskrivningen har justerats för att tydliggöra att årlig tillsynsavgift gäller anläggningar som är iordninggjorda för ändamålet och inte en snöhög i t.ex. en park.
90.29	C	6	För en verksamhet som är anmälningspliktig enligt 29 kap. 47 § miljöprövningsförordningen är tillsynstiden 6 timmar.	Bedömningen att avgift för verksamhetskoden bör ske genom årlig tillsynsavgift i stället för som tidigare genom timdebitering i efterskott.
90.520	C	9	För en verksamhet som är anmälningspliktig enligt 29 kap. 64 § miljöprövningsförordningen är tillsynstiden 9 timmar.	Bedömningen att avgift för verksamhetskoden bör ske genom timdebitering i efterskott och flyttas med det till taxebilaga 3.

Taxebilaga 3 - Timavgift (efterskottsbetalning)

Inga betydande förändringar förutom det som beskrivits för taxebilaga 2.

KOMMUNAL TAXA

FÖR UMEÅ KOMMUN

Taxa för verksamhet enligt miljöbalken

Kommunfullmäktiges **beslut den 2024-xx-xx, § x,**

Inledande bestämmelser

1 § Denna taxa gäller avgifter för **Umeå kommuns** kostnader för prövning, tillsyn, kontroll och annan offentlig verksamhet enligt miljöbalken, bestämmelser meddelade med stöd av miljöbalken eller EU-förordningar och bestämmelser som genomför EU-direktiv inom miljöbalkens tillämpningsområde eller marknadskontrollagstiftningen inom miljöbalkens tillämpningsområde, bland annat vad gäller naturvård och kulturvård, skydd av områden, miljöfarlig verksamhet, hälsoskydd, verksamheter som orsakar miljöskador, vattenverksamhet, skötsel av jordbruksmark, kemiska produkter, biotekniska organismer och varor, avfall och producentansvar.

Utöver vad som anges i denna taxa kan ersättning till kommunen utgå bland annat enligt 26 kap. 22 § andra stycket miljöbalken för undersökningskostnader och enligt 25 kap. 2 § miljöbalken för rättegångskostnader.

2 § Avgift enligt denna taxa ska betalas för

1. Handläggning och andra åtgärder med anledning av ansökningar om tillstånd, dispens eller undantag.
2. Handläggning och andra åtgärder med anledning av anmälan av verksamhet eller åtgärd.
3. Handläggning och andra åtgärder vid tillsyn, kontroll och annan offentlig verksamhet.

3 § Avgift enligt denna taxa tas inte ut för

1. Tillsyn av klagomål där olägenhet inte har visats föreligga, och det utan att nämnden behövt vidta utredning i ärendet.
2. Handläggning som föranleds av ett beslut av nämnd enligt miljöbalken, bestämmelser meddelade med stöd av miljöbalken eller EU-förordningar inom miljöbalkens område överklagas,
3. Upprättande av ansökan och utförande av talan om utdömande av vite.

- 4 §** Beslut om avgift eller beslut om nedsättning eller efterskänkning av avgift enligt denna taxa fattas av Miljö- och hälsoskyddsnämnden.
- 5 §** Enligt 27 kap. 3 § miljöbalken är alla som är skyldiga att betala en avgift enligt denna taxa, eller ersättning enligt 26 kap. 22 § andra stycket miljöbalken, skyldiga att lämna de uppgifter som behövs för att avgiftens eller ersättningens storlek ska kunna bestämmas.

Delegations m.m.

- 6 §** Avgiftsbeloppen i denna taxa är bestämda med utgångspunkt från kostnadsläge och Prisindex för kommunal verksamhet (PKV) oktober månad året före det år taxan börjar gälla.

Miljö- och hälsoskyddsnämnden får för varje kalenderår (avgiftsår) därefter besluta att höja avgiftsbeloppen (fasta avgifter och timtaxa) med den procentsats för PKV som är publicerad på Sveriges Kommuner och Regioners webbplats för oktober månad året före avgiftsåret.

Miljö- och hälsoskyddsnämnden får även besluta om ändringar i taxebilagorna 1–3 med anledning av ändrade regler om provningsnivåer eller ändrade verksamhetskoder, så länge ändringarna inte är av principiell beskaffenhet eller annars av större vikt.

Timavgift

- 7 §** Vid tillämpning av denna taxa är timtaxan **1 215 kr** per hel timme handläggningstid. Timavgiften i ett ärende beräknas genom att den faktiskt nedlagda handläggningstiden i ärendet multipliceras med timtaxan.
- 8 §** I de fall avgift tas ut i förhållande till faktiskt nedlagd handläggningstid avses med handläggningstid den sammanlagda tid som varje tjänsteperson vid kommunen har använt för handläggning och andra åtgärder i ärendet, såsom inläsning av ärendet, kontakter med parter, samråd med experter och myndigheter, inspektioner, revisioner, besiktningar, provtagningar och kontroller, beredning i övrigt av ärendet samt föredragning av ärendet.
- I handläggningstiden ska inte räknas in sådan restid som vid ett och samma tillfälle (tur- och returresa) överstiger två timmar.
- 9 §** Timavgift tas ut för varje nedlagd halv timme nedlagd handläggningstid. Om den sammanlagda handläggningstiden understiger en halvtimme per år tas ingen timavgift ut. För inspektioner, mätningar och andra kontroller som utförs vardagar mellan 19:00 och 07:00 lördagar, söndagar, julafton, nyårsafton, påskafton, trettondagsafton, midsommarafton och helgdagar tas avgift ut med 1,5 gånger ordinarie timtaxan.

Avgifter för ansökningar om tillstånd, dispens eller undantag

- 10 §** Avgift för prövning av ansökningar om tillstånd, dispens eller undantag ska betalas antingen som fast avgift genom tillämpning av den avgiftsnivå som anges i taxebilaga 1 eller i form av timavgift genom att den faktiskt nedlagda handläggningstiden i ärendet multipliceras med timtaxan eller enligt de grunder i övrigt som anges i taxebilaga 1.
- Avgift för prövning ska betalas för varje avgiftsbelagt ärende som ansökningen avser.
- 11 §** Om det i ett beslut om tillstånd föreskrivs att en anordning inte får tas i bruk förrän den har besiktigats och godkänts av nämnden ingår kostnaden för en sådan besiktning i den fasta avgiften. Kan anordningen inte godkännas vid den besiktningen och besiktning därför måste ske vid ytterligare ett tillfälle, tas timavgift ut för den ytterligare handläggningstiden.
- 12 §** Avgift för prövning av ansökan om tillstånd, dispens eller undantag ska erläggas av sökanden.
- 13 §** Avgift för prövning ska betalas även om ansökan avslås, avvisas eller avskrivs. Avgift tas ut enligt vad som framgår av taxebilaga 1 om inte särskilda skäl finns för att avgift ska tas ut som timdebitering för den faktiska handläggningstid som har lagts ner i ärendet. Avgift tas inte ut för en ansökan som återkallas innan handläggning påbörjas.
- 14 §** I ärenden om ansökan om tillstånd till miljöfarlig verksamhet som prövas av kommunen är sökanden i förekommande fall även skyldig att ersätta kommunens kostnader enligt 19 kap. 4 och 5 §§ miljöbalken för sakkunniga som har tillkallats av kommunen och för kungörelser i ärendet. Sökanden är även skyldig att ersätta kommunens kostnader för kungörelser i ärenden om tillstånd, dispens eller undantag enligt 7 kap. miljöbalken eller förordningen (1998:1252) om områdesskydd.
- 15 §** Utöver avgift för prövning av ansökan om tillstånd, dispens eller undantag, kan avgift komma att tas ut för annan handläggning avseende den verksamhet eller åtgärd som prövningen avser enligt vad som anges i denna taxa.

Avgifter för anmälningsärenden

- 16 §** Avgift för handläggning av anmälan av verksamhet eller åtgärd ska betalas i form av fast avgift motsvarande den för verksamheten eller åtgärden föreskrivna avgiftsnivån i taxebilaga 1, eller genom att den faktiskt nedlagda handläggningstiden i ärendet multipliceras med timtaxan, eller enligt de grunder i övrigt som anges i taxebilaga 1.

Avgift med anledning av handläggning av anmälan ska betalas för varje avgiftsbelagt ärende som anmälan avser. Om en anmälan omfattar flera miljöfarliga verksamheter enligt taxebilaga 1 ska full avgift betalas för den punkt som medför den högsta avgiften med tillägg av 25 procent av summan av de belopp som anges för övriga verksamheter.

Avgift för anmälan ska även betalas för ärenden där handläggning påbörjats men som av någon anledning inte fullföljs på grund av att ärendet till exempel återtas eller avvisas på grund av att begärda handlingar inte kommer in. Avgift tas ut enligt vad som framgår av taxebilaga 1 om inte särskilda skäl finns för att avgift ska tas ut som timdebitering för den faktiska handläggningstid som har lagts ner i ärendet. Avgift tas inte ut för en anmälan som återkallas innan handläggningen har påbörjats.

- 17 §** Avgift för handläggning av anmälan ska betalas av den som driver eller avser att bedriva verksamheten eller vidta åtgärden.

I ärenden om anmälan av miljöfarlig verksamhet med beteckningen C i miljöprövningsförordningen är denne i förekommande fall även skyldig att ersätta kommunens kostnader för kungörelse i ärendet.

- 18 §** Utöver avgift med anledning av handläggning av anmälan, kan avgift komma att tas ut för annan handläggning avseende den verksamhet eller åtgärd som anmälan avser enligt vad som anges i denna taxa.

Avgift för tillsyn

- 19 §** Verksamheter med återkommande tillsyn ska betala en fast årlig avgift enligt vad som framgår av **taxebilaga 2**.

För övriga verksamheter som framgår av **taxebilaga 3** ska avgift betalas i form av timavgift genom att den faktiskt nedlagda handläggningstiden i ärendet multipliceras med timtaxan.

- 20 §** I taxebilaga 2 är verksamheterna indelade i verksamhetsgrupper där varje verksamhetsgrupp har en rubrik. Endast en avgift inom varje verksamhetsgrupp ska ingå i beräkningen av tillsynsavgiften. Det avgiften ska motsvara den högsta avgiften som verksamheten omfattas av inom verksamhetsgruppen.

Om verksamheten omfattas av avgift i fler än en verksamhetsgrupp, ska den högsta avgiften i varje verksamhetsgrupp läggas samman enligt följande. Den högsta avgiften ska ingå i beräkningen med sitt fulla värde. Var och en av de övriga delavgifterna ska ingå i beräkningen med en fjärdedel (25 %) av sitt fulla värde. Om summan överstiger 130 procent av det fulla beloppet för den högsta avgiften, ska den del som överstiger 130 procent inte ingå i tillsynsavgiften.

- 21 §** För verksamheter som tillståndsprövats ska avgiften bestämmas med utgångspunkt ifrån vad som anges i tillståndsbeslutet i fråga om produktionsvolym eller liknande.

Avgifter i särskilda fall

Industriutsläppsverksamhet

- 22 §** För industriutsläppsverksamheter, det vill säga verksamheter som markeras med (-i) i miljöprövningsförordningen, ska utöver fast årlig avgift enligt taxebilaga 2 betalas ett årligt tillägg till den årliga tillsynsavgiften motsvarande 20 timmars handläggningstid multiplicerat med aktuell timtaxa. Tillägg tas endast ut för de industriutsläppsverksamheter där slutsatser om bästa tillgängliga teknik som anges i

2 kap. industriutsläppförordningen (2013:250) för verksamheten har offentliggjorts i Europeiska unionens officiella tidning. Avgiften tas ut året efter att slutsatserna offentliggjorts.

När verksamhetens årliga tillsynsavgift enligt taxebilaga 2 är lägre än tilläggsavgiften, ska tilläggsavgiften endast tas ut med ett belopp som motsvarar den årliga tillsynsavgiften.

I beslut om tilläggsavgift ska prövas om det föreligger skäl för nedsättning av avgiften enligt 31 §.

Extraordinär tillsynsavgift

23 § För verksamheter som omfattas av fast årlig tillsynsavgift får nämnden i särskild ordning besluta om extraordinär tillsynsavgift. Sådan avgift tas ut för ett visst år om den faktiskt utförda tillsynen överskrider den tillsynstid som motsvaras av den fasta avgiften och denna tillsyn är föranledd av att verksamhetsutövaren bryter mot villkor, inte följer förelägganden eller förbud eller om det skett en olycka eller större driftstörning som kan medföra risk för skada eller olägenhet av större betydelse för människors hälsa, miljön eller andra intressen som skyddas enligt miljöbalken.

Extraordinär tillsynstid beräknas som timavgift enligt 7–9 §§ och ska betalas i efterskott av den som är verksamhetsutövare vid tillsynens utförande.

Tillkommande avgift i särskilda fall

24 § Timavgift enligt 7–9 §§ ska även betalas för kommunens arbete med anledning av

1. beslut om sådana villkor av mindre betydelse som prövningsmyndigheten med stöd av 22 kap. 25 § tredje stycket miljöbalken överlåtit till den kommunala tillsynsmyndigheten att besluta om, eller
2. tillsynsmyndighetens arbete med anledning av omprövning av tillstånd eller villkor enligt 24 kap. 5 § miljöbalken.

Allmänna bestämmelser om fasta avgifter och tilläggsavgifter

25 § Fast årlig avgift omfattar kalenderår och ska betalas i förskott. Sådan avgift ska betalas från och med det kalenderår som följer efter att det beslut om tillstånd till verksamhet meddelats eller anmälan skett – eller i de fall tillstånd eller anmälan inte krävts, verksamheten har påbörjats. För tillsyn som sker dessförinnan tas timavgift ut.

Fast årlig avgift ska betalas med helt avgiftsbelopp för varje påbörjat kalenderår som verksamheten bedrivs.

Tillägg för industriutsläppsverksamheter ska betalas tillsammans med den fasta årliga avgiften. Avgifter för extraordinär tillsyn faktureras i efterskott.

- 26 §** Avgift för tillsyn betalas av den som bedriver eller avser att bedriva verksamheten eller vidta åtgärd som föranleder avgiften. Avgift för tillsyn över miljöskador enligt 10 kap. miljöbalken ska betalas av den som enligt 10 kap. miljöbalken är ansvarig för avhjälpande eller kostnader.

Avgift för tillsyn i övrigt

- 27 §** Avgift för tillsyn i övrigt, även för handläggning med anledning av underrättelser eller information, ska betalas i form av timavgift genom att den faktiskt nedlagda handläggningstiden i ärendet multipliceras med timtaxan eller enligt de grunder som i övrigt anges i taxebilaga 1.

- 28 §** Avgift för tillsyn betalas av den som bedriver eller avser att bedriva verksamheten, vidtar åtgärd eller i annat fall kan anses ha gett upphov till olägenheter som föranleder tillsynsåtgärden. Avgift för tillsyn över miljöskador enligt 10 kap. miljöbalken ska betalas av den som enligt det 10 kap. miljöbalken är ansvarig för avhjälpande eller kostnader.

Avgifter för kontroll och annan offentlig verksamhet

- 29 §** När kontrollförordningen (EU) 2017/625 är tillämplig ska avgift för offentlig kontroll som ursprungligen inte var planerad, och annan offentlig verksamhet som hänger samman med kontrollen, betalas i form av timavgift genom att den faktiskt nedlagda handläggningstiden för kontrollen multipliceras med timtaxan. Sådan avgift tas bara ut om kontrollen blivit nödvändig efter det att bristande efterlevnad upptäckts under en offentlig kontroll och utförs för att bedöma omfattningen och konsekvenserna av denna bristande efterlevnad eller för att verifiera att korrigerande åtgärder har vidtagits.

- 30 §** För kommunens handläggning inom miljöbalkens tillämpningsområde som avser marknadskontroll enligt Europaparlamentets och rådets förordning (EU) 2019/1020 ska avgift betalas i form av timavgift genom att den faktiskt nedlagda handläggningstiden i ärendet multipliceras med timtaxan eller enligt de grunder som i övrigt anges i taxebilaga 1.

Gemensamma bestämmelser

Nedsättning av avgift

- 31 §** Om det finns särskilda skäl med hänsyn till verksamhetens art, omfattning, tillsynsbehov, nedlagd handläggningstid och övriga omständigheter, får avgift enligt denna taxa i ett enskilt fall sättas ner eller efterskänkas.

Avgiftens erläggande

- 32 §** Betalning av avgift enligt denna taxa ska ske till Umeå kommun. Betalning ska ske inom tid som anges i beslutet om avgift eller i räkning.

Verkställighetsfrågor och överklagande

- 33 §** Av 1 kap. 2 § och 9 kap. 4 § förordningen (1998:940) om avgifter för prövning och tillsyn enligt miljöbalken framgår att kommunal nämnds beslut om avgift får verkställas enligt utsökningsbalken.
- 34 §** Av 1 kap. 2 § och 9 kap. 5 § förordningen (1998:940) om avgifter för prövning och tillsyn enligt miljöbalken framgår att kommunal nämnd får förordna att dess beslut om avgift ska gälla omedelbart, även om det överklagas.
- 35 §** Enligt 19 kap. 1 § miljöbalken överklagas kommunal nämnds beslut om avgift till länsstyrelsen. Beslut om avgift för marknads kontroll överklagas däremot till allmän förvaltningsdomstol.

Denna taxa trädde i kraft den 1 januari 2025. I ärenden som rör tillstånd, anmälningar och dispenser tillämpas taxan på ärenden som kommer in efter denna dag.

Bilagor

Taxebilaga 1 – Prövning, anmälan samt övrig tillsyn

Taxebilaga 2 – Fast årlig avgift (förskottsbetalning)

Taxebilaga 3 – Timavgift (efterskottsbetalning)

Taxebilaga 1 – Prövning, anmälan samt övrig tillsyn

Taxebilaga 1 gäller avgifter för ansökan, anmälan och tillsyn som inte omfattas av fasta årliga avgifter (förskottsbetalning) enligt taxebilaga 2 eller timavgifter (efterskottsbetalning) enligt taxebilaga 3.

Avgiftsnivåer är förutbestämda och fastställda schablonbelopp och bestäms utifrån ärendets komplexitet och tidsåtgång enligt tabell nedan. Vid timdebitering är avgiften faktiskt nedlagd handläggningstid multiplicerat med gällande timtaxa.

Avgiftsnivå med förklaring	Handläggningstid per avgiftsnivå	Avgift (kr) per avgiftsnivå
Avgiftsnivå 1: Enkla ärenden där handlingar endast bekräftas	0 h	0 kr
Avgiftsnivå 2: Ärenden med enklare bedömning via skrivbord.	2 h	2 430 kr
Avgiftsnivå 3: Ärenden med behov av ytterligare kontakt, på plats eller via skrivbord, för bedömning.	7 h	8 505 kr
Avgiftsnivå 4: Ärenden med behov av mer omfattande bedömning inklusive ytterligare kontakt, på plats eller via skrivbord.	9 h	10 935 kr
Timavgift: Komplexa ärenden/ärenden som inte går att schablonisera och tillsynsärenden som inte innefattar fast avgift. - Faktisk nedlagd tid.	Timavgift	Timavgift

Nr	Beskrivning	Lagrum	Avgift
1	AVGIFTER FÖR MILJÖFARLIG VERKSAMHET OCH HÄLSOSKYDD		
	Prövning av ansökan		
1.1	Ansökan om tillstånd till inrättande av en avloppsanordning, för upp till 25 personekvivalenter, som en eller flera vattentoaletter ska anslutas till, och som inte omfattas av fast avgift enligt taxebilaga 2.	13 § förordningen (1998:899) om miljöfarlig verksamhet och hälsoskydd	Avgiftsnivå 4
1.2	Ansökan om tillstånd till inrättande av en avloppsanordning, för mer än 25 personekvivalenter, som en eller flera vattentoaletter ska anslutas till, och som inte omfattas av fast avgift enligt taxebilaga 2 eller kräver tillstånd eller anmälan enligt miljöprövningsförordningen.	13 § förordningen (1998:899) om miljöfarlig verksamhet och hälsoskydd	Timavgift
1.3	Ansökan om tillstånd till anslutande av en vattentoalett till en befintlig avloppsanordning, och som inte omfattas av fast avgift enligt taxebilaga 2.	13 § förordningen (1998:899) om miljöfarlig verksamhet och hälsoskydd	Timavgift

1.4	Ansökan om tillstånd för slamavskiljare som ska anslutas till en befintlig tillståndsgiven gemensamhetsanläggning.	13 § förordningen (1998:899) om miljöfarlig verksamhet och hälsoskydd	Avgiftsnivå 2
1.5	Ansökan om tillstånd till inrättande av en sluten tank som en eller flera vattentoaletter ska anslutas till, och som inte omfattas av fast avgift enligt taxebilaga 2.	13 § förordningen (1998:899) om miljöfarlig verksamhet och hälsoskydd	Avgiftsnivå 2
1.6	Att i samma ärende ansöka om tillstånd till inrättande av en sluten tank som en eller flera vattentoaletter ska anslutas till samt anmäla om inrättande av en avloppsanordning utan vattentoalett.	13 § förordningen (1998:899) om miljöfarlig verksamhet och hälsoskydd	Avgiftsnivå 4
1.7	Ansökan om tillstånd till hållande av vissa djur inom område med detaljplan eller områdesbestämmelser enligt vad kommunen har föreskrivit för att förhindra olägenheter för människors hälsa.	39 § förordningen (1998:899) om miljöfarlig verksamhet och hälsoskydd	Avgiftsnivå 2
1.8	Ansökan om tillstånd till spridning av naturlig gödsel, slam och annan orenlighet inom område med detaljplan eller intill sådant område enligt vad kommunen har föreskrivit för att förhindra olägenheter för människors hälsa, per spridningstillfälle.	40 och 42 §§ förordningen (1998:899) om miljöfarlig verksamhet och hälsoskydd, 9 kap 12 § miljöbalken.	Avgiftsnivå 2
Handläggning av anmälan			
1.9	Anmälan om miljöfarlig verksamhet.	9 kap 6 §, 1 kap 10 § miljöprövningsförordningen (2013:251)	Timavgift
1.10	Anmälan om ändring av miljöfarlig verksamhet, och som inte omfattas av fast avgift enligt taxebilaga 2.	1 kap 11 § miljöprövningsförordningen (2013:251)	Timavgift
1.11	Anmälan om inrättande av en avloppsanordning utan vattentoalett, där slamtömning krävs, och som inte omfattas av fast avgift enligt taxebilaga 2.	13 § förordningen (1998:899) om miljöfarlig verksamhet och hälsoskydd	Avgiftsnivå 3
1.12	Anmälan om inrättande av en avloppsanordning utan vattentoalett, där slamtömning inte krävs, och som inte omfattas av fast avgift enligt taxebilaga 2.	13 § förordningen (1998:899) om miljöfarlig verksamhet och hälsoskydd	Timavgift
1.13	Anmälan om ändring av en avloppsanordning och som inte omfattas av fast avgift enligt taxebilaga 2.	14 § förordningen (1998:899) om miljöfarlig verksamhet och hälsoskydd	Timavgift
1.14	Anmälan om inrättande av värmepumpsanläggning för utvinning av värme, upp till 20 kW, ur mark, ytvatten eller grundvatten och som inte omfattas av fast avgift enligt taxebilaga 2.	17 § förordningen (1998:899) om miljöfarlig verksamhet och hälsoskydd	Avgiftsnivå 2

1.15	Anmälan om inrättande av värmepumpsanläggning för utvinning av värme, över 20 kW, ur mark, ytvatten eller grundvatten och som inte omfattas av fast avgift enligt taxebilaga 2.	17 § förordningen (1998:899) om miljöfarlig verksamhet och hälsoskydd	Timavgift
1.16	Anmälan om anläggande av gödselstad eller annan upplagsplats för djurspillning inom ett område med detaljplan.	37 och 42 §§ förordningen (1998:899) om miljöfarlig verksamhet och hälsoskydd	Avgiftsnivå 2
1.17	Anmälan i andra frågor enligt vad kommunen har föreskrivit för att förhindra olägenheter för människors hälsa.	40 § förordningen (1998:899) om miljöfarlig verksamhet och hälsoskydd, 9 kap 12 § miljöbalken	Avgiftsnivå 2
1.18	Anmälan om att driva eller arrangera anmälningspliktig hälsoskyddsverksamhet där allmänheten yrkesmässigt erbjuds hygieniska behandlingar som innebär risk för blodsmitta eller annan smitta på grund av användningen av skalpeller, nålar, piercingverktyg, rakblad, nagelbandssaxar eller andra liknande skärande eller stickande verktyg.	38 § förordningen (1998:899) om miljöfarlig verksamhet och hälsoskydd	Avgiftsnivå 3
1.19	Anmälan om att driva eller arrangera anmälningspliktig hälsoskyddsverksamhet med bassängbad för allmänheten, eller som annars används av många människor.	38 § förordningen (1998:899) om miljöfarlig verksamhet och hälsoskydd	Timavgift
1.20	Anmälan om att driva eller arrangera anmälningspliktig hälsoskyddsverksamhet som utgörs av förskola, öppen förskola, fritidshem, öppen fritidsverksamhet, förskoleklass, grundskola, anpassad grundskola, gymnasieskola, anpassad gymnasieskola, specialskola, sameskola eller internationell skola	38 § förordningen (1998:899) om miljöfarlig verksamhet och hälsoskydd	Avgiftsnivå 3
1.21	Anmälan om att uppföra eller använda ett kyltorn.	38 a § förordningen (1998:899) om miljöfarlig verksamhet och hälsoskydd	Timavgift
1.22	Prövning i övrigt gällande verksamheter som kan riskera att skada människors hälsa eller orsaka olägenheter för hälsan enligt 9 kap. miljöbalken eller prövning i ärende avseende ändring eller utökning av befintlig anmälningspliktig verksamhet.	9 kap miljöbalken, Förordningen (1998:899) om miljöfarlig verksamhet och hälsoskydd	Timavgift
Tillsyn			
1.23	Annan miljöfarlig verksamhet, som inte omfattas av fast avgift för tillsyn enligt taxebilaga 2 eller timavgift enligt taxebilaga 3.	26 kap 3 § 3 st miljöbalken, 2 kap 31 § p 1 miljö-tillsynsförordningen	Timavgift

1.24	Byggnader, lokaler och anläggningar som kräver särskild uppmärksamhet och som inte omfattas av avgift för tillsyn enligt taxebilaga 2 eller taxebilaga 3; 1. byggnader som innehåller en eller flera bostäder och tillhörande utrymmen, 2. lokaler för undervisning, vård eller annat omhändertagande, 3. samlingslokaler där många människor brukar samlas, 4. hotell, pensionat och liknande lokaler där allmänheten yrkesmässigt erbjuds tillfällig bostad, 5. idrottsanläggningar, campinganläggningar, badanläggningar, strandbad och andra liknande anläggningar som är upplåtna för allmänheten eller som annars utnyttjas av många människor, 6. lokaler där allmänheten yrkesmässigt erbjuds hygienisk behandling och där verksamheten inte endast omfattar estetiska kirurgiska ingrepp och estetiska injektionsbehandlingar , 7. lokaler för förvaring av djur.	26 kap 3 § 3 st miljöbalken, 45 § förordningen (1998:899) om miljöfarlig verksamhet och hälsoskydd	Timavgift
1.25	Radon i bostäder och lokaler för allmänna ändamål.	26 kap 3 § 3 st miljöbalken	Timavgift
1.26	Annan hälsoskyddsverksamhet, som inte omfattas av fast avgift för tillsyn enligt taxebilaga 2.	26 kap 3 § 3 st miljöbalken	Timavgift
2	AVGIFT FÖR VATTENVERKSAMHET		
	Handläggning av anmälan		
2.1	Anmälan om vattenverksamhet där länsstyrelsen har överlåtit uppgiften att utöva tillsyn.	11 kap 9b § miljöbalken, 19 § förordningen (1998:1388) om vattenverksamhet, 1 kap 19 och 20 §§ samt 2 kap 29 § p 2 miljötillsynsförordningen (2011:13)	Timavgift
	Tillsyn		
2.2	Övrig vattenverksamhet där länsstyrelsen har överlåtit uppgiften att utöva tillsyn.	1 kap 19 och 20 §§ samt 2 kap 29 § p 2 miljötillsynsförordningen (2011:13), 26 kap 10 § miljöbalken	Timavgift

3 AVGIFT FÖR KEMISKA PRODUKTER OCH BIOTEKNISKA ORGANISMER			
LAGRING AV BRANDFARLIGA VÄTSKOR			
Prövning av ansökan			
3.1	Ansökan om undantag från kraven i föreskrifterna.	8 kap 1 § Naturvårdsverkets föreskrifter om skydd mot mark- och vattenförorening vid hantering av brandfarliga vätskor och spilloljor (NFS 2021:10), 2 kap 31 § p 5 miljötillsynsförordningen (2011:13)	Timavgift
Tillsyn			
3.2	Information innan installation påbörjas utanför vattenskyddsområde av cisterner med anslutna rör- och slangledningar med brandfarliga vätskor eller spilloljor ovan eller i mark när cisternerna rymmer mer än totalt 1 m ³ vätska eller motsvarande för installation (inom vattenskyddsområde när cisternerna rymmer mer än totalt 150 liter brandfarliga vätskor eller spillolja).	3 kap 1 § 1 st Naturvårdsverkets föreskrifter om skydd mot mark- och vattenförorening vid hantering av brandfarliga vätskor och spilloljor (NFS 2021:10), 2 kap 31 § p 5 miljötillsynsförordningen (2011:13)	Timavgift
3.3	Information innan hantering under minst fem dagar under en sammanhängande trettiodagarsperiod i ett och samma vattenskyddsområde påbörjas av mer än totalt 150 liter brandfarliga vätskor eller spilloljor i lösa behållare.	3 kap 2 § 1 st Naturvårdsverkets föreskrifter om skydd mot mark- och vattenförorening vid hantering av brandfarliga vätskor och spilloljor (NFS 2021:10), 2 kap 31 § p 5 miljötillsynsförordningen (2011:13)	Timavgift
3.4	Information om hur cistern med anslutna rör- och slangledningar samt eventuella föroreningar ska tas om hand i samband med att en cistern tas ur bruk.	8 kap 1 § Naturvårdsverkets föreskrifter om skydd mot mark- och vattenförorening vid hantering av brandfarliga vätskor och spilloljor (NFS 2021:10), 2 kap 31 § p 5 miljötillsynsförordningen (2011:13)	Avgiftsnivå 1

3.5	Underrättelse om misstanke av att mark- eller vattenområde har blivit förorenat av hantering som omfattas av tillämpningsområdet för dessa föreskrifter.	6 kap 2 § Naturvårdsverkets föreskrifter om skydd mot mark- och vattenförorening vid hantering av brandfarliga vätskor och spilloljor (NFS 2021:10), 2 kap 31 § p 5 miljötillsynsförordningen (2011:13)	Timavgift
3.6	Övrig tillsyn av hantering av brandfarliga vätskor och spillolja, som inte omfattas av fast avgift för tillsyn enligt taxebilaga 2.	Naturvårdsverkets föreskrifter om skydd mot mark- och vattenförorening vid hantering av brandfarliga vätskor och spilloljor (NFS 2021:10), 26 kap 3 § miljöbalken, 2 kap 31 § p5 miljötillsynsförordningen (2011:13)	Timavgift
FLUORERADE VÄXTHUSGASER			
Tillsyn			
3.7	Underrättelse och samråd innan installation eller konvertering sker av sådan utrustning som innehåller 14 ton koldioxidekvivalenter f-gas eller mer.	14 § förordning (2016:1128) om fluorerade växthus-gaser, 2 kap 31 och 32 §§ miljötillsynsförordningen (2011:13)	Avgiftsnivå 1
3.8	Rapport om det under någon del av ett kalenderår finns minst 14 ton koldioxidekvivalenter i en stationär anläggning eller i en mobil utrustning som omfattas av läckagekontroll enligt 11 § eller enligt artikel 3.3 andra stycket och 4.1–4.3 i EU-förordningen om f-gaser.	15 § förordning (2016:1128) om fluorerade växthusgaser, 2 kap 31 och 32 §§ miljötillsynsförordningen (2011:13)	Avgiftsnivå 2
3.9	Övrig tillsyn av fluorerade växthusgaser, som inte omfattas av fast avgift för tillsyn enligt taxebilaga 2.	2 kap 31 och 32 §§ miljötillsynsförordningen (2011:13)	Timavgift
OZONNEDBRYTANDE ÄMNEN			
Tillsyn			
3.10	Utrustning i motorfordon, flyg och tåg som innehåller kontrollerade ämnen.	Förordning (EU) nr 517/2014, förordning (EG) nr 1005/2009, 2 kap 31 § p 6 miljötillsynsförordningen (2011:13)	Timavgift
3.11	Verksamhet där ozonnedbrytande ämne används för laboratorie- och analysarbeten som betraktas som viktiga enligt bilagan till Kommissionens förordning (EU) nr 291/2011, som inte omfattas av fast avgift för tillsyn enligt taxebilaga 2.	Förordning (EG) 1005/2009, förordning (EG) nr 291/2011, 2 kap 31 § p 5 miljötillsynsförordningen (2011:13)	Timavgift

VÄXTSKYDDSMEDEL			
Prövning av ansökan			
3.12	Ansökan om särskilt tillstånd till yrkesmässig användning av växtskyddsmedel.	2 kap 40 § förordningen (2014:425) om bekämpningsmedel	Avgiftsnivå 2
3.13	Ansökan om tillstånd att yrkesmässigt använda växtskyddsmedel inom ett vattenskyddsområde som har inrättats före den 1 januari 2018 och där föreskrifterna inte har ändrats efter den 1 januari 2018.	6 kap 1 och 2 §§ Naturvårdsverkets föreskrifter om spridning och viss övrig hantering av växtskyddsmedel (NFS 2015:2)	Timavgift
3.14	Ansökan om dispens från förbudet att använda växtskyddsmedel 1. på ängs- eller betesmark som inte är lämplig att plöja men som kan användas till slätter eller bete, 2. på skolgårdar eller gårdar till förskolor eller på lekplatser som allmänheten har tillträde till, 3. i parker eller trädgårdar eller andra områden som i första hand är avsedda att vara rekreationsområden som allmänheten har tillträde till, 4. inom koloniträdgårdsområden eller i växthus som inte används yrkesmässigt, 5. på tomtmark för bostadshus eller på krukväxter i hemträdgårdsmiljö, eller 6. på växter inomhus utom i produktionslokaler, lagerlokaler och liknande lokaler.	2 kap 37 och 39 §§ förordningen (2014:425) om bekämpningsmedel	Timavgift
Handläggning av anmälan			
3.15	Anmälan om yrkesmässig användning av växtskyddsmedel.	2 kap 41 § Förordningen (2014:425) om bekämpningsmedel	Timavgift
Tillsyn			
3.16	Underrättelse vid olyckor då en större mängd växtskyddsmedel läckt ut eller kan befaras läcka ut.	9 kap 1 § Naturvårdsverkets föreskrifter om spridning och viss övrig hantering av växtskyddsmedel (NFS 2015:2), 2 kap 31 § p 5 och 2 kap 32 § 1 st p 2b miljötillsyns-förordningen (2011:13) i lydelsen som gäller fr o m 1 juli 2018.	Timavgift

3.17	Underrättelse om vattentäkt, grundvatten eller en sjö eller ett vattendrag befaras bli förorenat av växtskyddsmedel.	9 kap 3 § Naturvårdsverkets föreskrifter om spridning och viss övrig hantering av växtskyddsmedel (NFS 2015:2), 2 kap 31 § p 5 och 2 kap 32 § 1 st p 2b miljötillsynsförordningen (2011:13) i lydelsen som gäller fr o m 1 juli 2018.	Timavgift
3.18	Övrig tillsyn av växtskyddsmedel, som inte omfattas av fast avgift för tillsyn enligt taxebilaga 2.	2 kap 31 § p 5 miljö- tillsynsförordningen (2011:13)	Timavgift
BIOCIDPRODUKTER			
Prövning av ansökan			
3.19	Ansökan om undantag från bestämmelserna om information och underrättelse i	4 kap 4 § Naturvårdsverkets föreskrifter	Avgiftsnivå 2
Tillsyn			
3.20	Underrättelse i samband med spridning av biocidprodukt på en plats som allmänheten har tillträde till som inte omfattas av fast avgift för tillsyn enligt taxebilaga 2.	4 kap 2 § Naturvårdsverkets föreskrifter om spridning av vissa biocidprodukter (NFS2015:3), 2 kap 31 § p 5 miljötillsynsförordningen (2011:13)	Avgiftsnivå 1
3.21	Övrig tillsyn av biocidprodukter, som inte omfattas av fast avgift för tillsyn enligt taxebilaga 2.	Naturvårdsverkets föreskrifter om spridning av vissa biocidprodukter (NFS2015:3), 2 kap 31 § p 5 miljötillsynsförordningen (2011:13)	Timavgift
PCB			
Prövning av ansökan			
3.22	Anökan om dispens från kravet om avlägsnande av PCB-produkt i byggnader och anläggningar och som inte omfattas av fast avgift för tillsyn enligt taxebilaga 2.	17 b § förordningen (2007:19) om PCB m.m.	Timavgift
Handläggning av anmälan			
3.23	Anmälan om avlägsnande av fogmassa eller halkskyddad golvmassa enligt 17, 17 a eller 17 b § förordning (2007:19) om PCB m.m. och som inte omfattas av fast avgift för tillsyn enligt taxebilaga 2	18 § förordningen (2007:19) om PCB m.m.	Timavgift
Tillsyn			
3.24	Övrig tillsyn av PCB-varor och PCB-produkter som inte omfattas av fast avgift för tillsyn enligt taxebilaga 2.	Förordningen (2007:19) om PCB m.m., 26 kap 3 § 3 st miljöbalken, 2 kap 31 § p 5 miljötillsynsförordningen (2011:13)	Timavgift

4	KOSMETISKA PRODUKTER		
	Tillsyn		
4.1	Kosmetiska produkter, de uppgifter som enligt artiklarna 24, 25.1, 25.5 första stycket, 26, 27.1 och 27.5 i förordning (EG) nr 1223/2009 ska skötas av behörig myndighet, samt rådgöra med Läkemedelsverket innan åtgärder vidtas enligt artikel 27.1 i förordningen.	Förordning (EG) nr 1223/2009, 2 kap 34 § miljö-tillsyns-förordningen (2011:13)	Timavgift
5	ÖVRIGT AVSEENDE KEMISKA PRODUKTER		
	Tillsyn		
5.1	Primärleverantörers hantering av kemiska produkter, biotekniska organismer och varor som inte innebär utsläppande på marknaden, som inte omfattas av fast avgift för tillsyn enligt taxebilaga 2.	2 kap 32 § miljö-tillsynsförordningen (2011:13)	Timavgift
5.2	Hantering av kemiska produkter, biotekniska organismer och varor i andra verksamheter än miljöfarliga verksamheter enligt 9 kap miljöbalken, utom den tillsyn som Kemikalieinspektionen utövar över primärleverantörers utsläppande på marknaden	2 kap 31 § p 5 miljö-tillsynsförordningen (2011:13)	Timavgift
5.3	Övrig tillsyn av kemiska produkter, som inte omfattas av fast avgift för tillsyn enligt taxebilaga 2.	1 kap 19 och 20 §§, 2 kap 32 § samt 2 kap 19 § p 7-9, p 11-14, p 16, p 17, p 19 miljö-tillsynsförordningen (2011:13), 26 kap 3 § 3 st miljöbalken	Timavgift
6	AVGIFT FÖR VISS ÖVRIG VERKSAMHET		
	ÄRENDE OM ALLMÄNNA HÄNSYNSREGLER ENLIGT 2 KAP MILJÖBALKEN		
	Tillsyn		
6.1	Hushållning med energi samt användning av förnyelsebara energikällor, i verksamhet eller vid vidtagande av åtgärd som inte omfattas av fast avgift för tillsyn enligt taxebilaga 2.	2 kap 5 § samt 26 kap 3 § 3 st miljöbalken	Timavgift
6.2	I verksamhet eller vid vidtagande av åtgärd som inte omfattas av fast avgift i taxebilaga 2, utnyttjade möjligheterna att 1. minska mängden avfall, 2. minska mängden skadliga ämnen i material och produkter, 3. minska de negativa effekterna av avfall, och 4. återvinna avfall.	2 kap 5 § samt 26 kap 3 § 3 st miljöbalken	Timavgift
6.3	Övrig tillsyn över att miljöbalkens hänsynsregler efterlevs, i verksamhet eller vid vidtagande av åtgärd som inte omfattas av fast avgift för tillsyn enligt taxebilaga 2.	2 kap 2-4 §§ miljöbalken 26 kap 3 § 3 st miljöbalken	Timavgift

7 ÄRENDE ENLIGT 7 OCH 12 KAP MILJÖBALKEN			
Prövning av ansökan			
7.1	Ansökan om dispens från strandskyddsföreskrifter	7 kap 18 b § miljöbalken Gällande föreskrifter	Timavgift
7.2	Ansökan om tillstånd till åtgärd som är förbjuden för att den strider mot syftet med det tilltänkta skyddet av ett område eller föremål som omfattas av ett interimistiskt beslut meddelat av kommunen enligt 7 kap 24 §.	7 kap 24 § miljöbalken	Timavgift
7.3	Ansökan om dispens eller undantag från föreskrifter för natur- eller kulturresevat, naturminne, djur- och växtskyddsområde eller vattenskyddsområde.	Gällande föreskrifter, 7 kap 7 § miljöbalken, 9 § förordning (1998:1252) om områdesskydd enligt miljöbalken m.m.	Timavgift
7.4	Ansökan om nya eller ändrade villkor i ett beslut om tillstånd eller dispens avseende natur- eller kulturresevat, naturminne, djur- och växtskyddsområde eller vattenskyddsområde.	Gällande föreskrifter, 7 kap 7 § miljöbalken, 9 § förordning (1998:1252) om områdesskydd enligt miljöbalken m.m.	Timavgift
7.5	Ansökan om dispens från förbudet att bedriva en verksamhet eller vidta en åtgärd som kan skada naturmiljön i ett biotopskyddsområde.	7 kap 11 § 2 st miljöbalken, 1 kap 19 och 20 §§ samt 2 kap, 8 § miljötillsynsförordningen (2011:13)	Timavgift
Handläggning av anmälan			
7.6	Anmälan om en verksamhet eller åtgärd inom natur- eller kulturresevat eller vattenskyddsområde som kräver anmälan enligt föreskrifter meddelade för natur- eller kulturresevat eller vattenskyddsområde.	Gällande föreskrifter	Timavgift
7.7	Anmälan för samråd av en åtgärd som inte omfattas av tillstånds- eller anmälningsplikt enligt andra bestämmelser i miljöbalken och som kan komma att väsentligt ändra naturmiljön.	12 kap 6 § miljöbalken	Timavgift
Tillsyn			
7.8	Naturresevat, kulturresevat, naturminnen, biotopskyddsområden, vattenskyddsområden som kommunen har beslutat om, djur- och växtskyddsområden som kommunen har meddelat föreskrifter om, område eller föremål som omfattas av ett interimistiskt beslut meddelat av kommunen enligt 7 kap 24 § miljöbalken, strandskydd utom det som länsstyrelsen har tillsyn över när det gäller väg- och järnvägsanläggningar.	2 kap 9 § miljö-tillsynsförordningen	Timavgift

7.9	Verksamhet som berörs av föreskrifter i fråga om 1. begränsningar av antalet djur i ett jordbruk, 2. försiktighetsmått för gödselhanteringen, och 3. växtodlingen och som inte omfattas av fast avgift för tillsyn enligt taxebilaga 2.	12 kap 10 § miljö-balken, 2 kap 32 § miljötillsynsförordningen (2011:13)	Avgiftsnivå 2
7.10	Tillsyn av skyddade områden enligt 7 kap miljöbalken som har beslutats av länsstyrelsen, om länsstyrelsen har överlåtit uppgiften att utöva tillsyn.	1 kap 19 och 20 §§ samt 2 kap 8 § miljötillsyns- förordningen (2011:13)	Timavgift
7.11	Övrig tillsyn av skötsel av jordbruksmark och annan markanvändning i jordbruket och som inte omfattas av fast avgift för tillsyn enligt taxebilaga 2.	2 kap 8 § p 7 samt 1 kap 19 och 20 §§ miljötillsyns- förordningen (2011:13) eller 26 kap 3 § 3 st miljöbalken	Timavgift
8	ÄRENDEN OM VERKSAMHETER SOM ORSAKAR MILJÖSKADOR ENLIGT 10 KAP MILJÖBALKEN		
	Handläggning av anmälan		
8.1	Anmälan om avhjälpan av vissa föroreningsskador.	28 § förordningen (1998:899) om miljöfarlig verksamhet och hälsoskydd	Timavgift
	Tillsyn		
8.2	Underrättelse om upptäckt av en förorening på en fastighet och föroreningen kan medföra skada eller olägenhet för människors hälsa eller miljön.	10 kap 11 § miljöbalken	Timavgift
8.3	Underrättelse om upptäckt av en överhängande fara för att en verksamhet eller åtgärd medför en allvarlig miljöskada.	10 kap 12 och 14 §§ miljöbalken	Timavgift
8.4	Underrättelse om upptäckt av att en allvarlig miljöskada har uppstått.	10 kap 13 och 14 §§ miljöbalken	Timavgift
8.5	Övrig tillsyn av föroreningsskador som inte omfattas av länsstyrelsens tillsynsansvar och andra miljöskador om skadorna har orsakats av en verksamhet eller åtgärd som den kommunala nämnden har tillsynsansvaret för.	2 kap 31 § p 3 miljö- tillsynsförordningen (2011:13), 26 kap 3 § 3 st miljöbalken	Timavgift
9	ÄRENDEN ENLIGT 15 KAP MILJÖBALKEN		
	Prövning av ansökan/Handläggning av anmälan		
9.1	Ansökan om tillstånd eller dispens för omhändertagande av avfall inom egen fastighet eller eget omhändertagande av avfall enligt 15 kap. 24 § miljöbalken samt övriga anmälningar, tillstånd och undantag enligt avfallsförordningen samt kommunens föreskrifter om avfallshantering.	15 kap 25 § miljöbalken, avfallsförordningen (2020:614), kommunens föreskrifter om avfallshantering	Timavgift
	Tillsyn		
9.2	Tillsyn av avfallshantering och avfallsförebyggande åtgärder som inte omfattas av fast avgift för tillsyn enligt taxebilaga 2	26 kap 3 § 3 st miljöbalken, 2 kap. 31 § miljötillsyns- förordningen (2011:13)	Timavgift
10	ÄRENDEN ENLIGT 30 KAP MILJÖBALKEN		
10.1	Handläggning av miljöskaktionsavgift	30 kap miljöbalken	Avgiftsnivå 2

Taxebilaga 2 - Fast årlig avgift (förskottsbetalning)

Taxebilaga 2 gäller avgifter för verksamheter med behov av återkommande tillsyn. Avgifter enligt taxebilaga 2 avser fast årlig avgift genom förskottsbetalning. Den årliga tillsynsavgiften beräknas genom att multiplicera antalet timmar för verksamhetskoden med gällande timtaxa: **1 215 kr.**

För vissa industriutsläppsverksamheter, det vill säga verksamheter som markeras med (-i) i miljöprövningsförordningen, tillkommer enligt § 25 ett **tillägg motsvarande 20 timmar.**

Verksamhetskod	Prövn.-nivå	Timmar	Beskrivning
JORDBRUK			
Verksamhetsgrupp Djurhållning			
1.10-i och 1.11	B	9	För en verksamhet som är tillståndspliktig enligt 2 kap. 1 eller 2 § miljöprövningsförordningen är tillsynstiden 9 timmar.
1.20	C	6	För en verksamhet som är anmälningspliktig enligt 2 kap. 3 § miljöprövningsförordningen är tillsynstiden 6 timmar.
1.2001	U	3	För verksamheter under anmälningspliktig nivå, men med stadigvarande djurhållning med 30 djurenheter eller fler, är tillsynstiden 3 timmar.
VERKSAMHETSGRUPP FISKODLING OCH ÖVERVINTRING AV FISK			
5.20	C	6	För en verksamhet som är anmälningspliktig enligt 3 kap. 2 § miljöprövningsförordningen är tillsynstiden 6 timmar.
UTVINNING, BRYTNING OCH BEARBETNING AV TORV, OLJA, GAS, KOL, MALM, MINERAL, BERG, NATURGRUS OCH ANNAT			
Verksamhetsgrupp Berg, naturgrus och andra jordarter			
10.10	B	9	För en verksamhet som är tillståndspliktig enligt 4 kap. 1 § miljöprövningsförordningen är tillsynstiden 9 timmar.
10.11	B	18	1. För en verksamhet som är tillståndspliktig enligt 4 kap. 2 § miljöprövningsförordningen är tillsynstiden 18 timmar om tillståndet gäller för mer än 200 000 ton.
10.11	B	18	2. För en verksamhet som är tillståndspliktig enligt 4 kap. 2 § miljöprövningsförordningen är tillsynstiden 18 timmar om tillståndet gäller för mer än 50 000 ton men högst 200 000 ton.
10.11	B	9	3. För en verksamhet som är tillståndspliktig enligt 4 kap. 2 § miljöprövningsförordningen är tillsynstiden 9 timmar om tillståndet gäller för mer än 10 000 ton men högst 50 000 ton.
10.11	B	9	4. För en verksamhet som är tillståndspliktig enligt 4 kap. 2 § miljöprövningsförordningen är tillsynstiden 9 timmar, om tillståndet gäller för mer än 5 000 ton men högst 10 000 ton.
10.11	B	9	5. För en verksamhet som är tillståndspliktig enligt 4 kap. 2 § miljöprövningsförordningen är tillsynstiden 9 timmar om tillståndet gäller för mer än 1 000 ton men högst 5 000 ton.
10.11	B	9	6. För en verksamhet som är tillståndspliktig enligt 4 kap. 2 § miljöprövningsförordningen är tillsynstiden 9 timmar om tillståndet inte omfattas av någon av 1-5.
10.20	B	9	1. För en verksamhet som är tillståndspliktig enligt 4 kap. 3 § miljöprövningsförordningen är tillsynstiden 9 timmar för täkt av torv.

10.20	B	18	2. För en verksamhet som är tillståndspliktig enligt 4 kap. 3 § miljöprövningsförordningen är tillsynstiden 18 timmar för annan täkt än som avses i 1, om tillståndet gäller för mer än 200 000 ton.
10.20	B	18	3. För en verksamhet som är tillståndspliktig enligt 4 kap. 3 § miljöprövningsförordningen är tillsynstiden 18 timmar för annan täkt än som avses i 1, om tillståndet gäller för mer än 50 000 ton men högst 200 000 ton.
10.20	B	9	4. För en verksamhet som är tillståndspliktig enligt 4 kap. 3 § miljöprövningsförordningen är tillsynstiden 9 timmar för annan täkt än som avses i 1, om tillståndet gäller för mer än 10 000 ton men högst 50 000 ton.
10.20	B	9	5. För en verksamhet som är tillståndspliktig enligt 4 kap. 3 § miljöprövningsförordningen är tillsynstiden 9 timmar för annan täkt än som avses i 1, om tillståndet gäller för mer än 5 000 ton men högst 10 000 ton.
10.20	B	9	6. För en verksamhet som är tillståndspliktig enligt 4 kap. 3 § miljöprövningsförordningen är tillsynstiden 9 timmar för annan täkt än som avses i 1, om tillståndet gäller för mer än 1 000 ton men högst 5 000 ton.
10.20	B	9	7. För en verksamhet som är tillståndspliktig enligt 4 kap. 3 § miljöprövningsförordningen är tillsynstiden 9 timmar för annan täkt än som avses i 1, om tillståndet inte omfattas av någon av 1-6.
10.30	C	9	För en verksamhet som är anmälningspliktig enligt 4 kap. 4 § miljöprövningsförordningen är tillsynstiden 9 timmar.
10.40	C	9	För en verksamhet som är anmälningspliktig enligt 4 kap. 5 § miljöprövningsförordningen är tillsynstiden 9 timmar.
10.60	C	9	För en verksamhet som är anmälningspliktig enligt 4 kap. 7 § miljöprövningsförordningen är tillsynstiden 9 timmar.
Verksamhetsgrupp Råpetroleum, naturgas och kol			
11.30	C	9	För en verksamhet som är anmälningspliktig enligt 4 kap. 10 § miljöprövningsförordningen är tillsynstiden 9 timmar.
Verksamhetsgrupp Annan utvinningsindustri			
13.70	C	9	För en verksamhet som är anmälningspliktig enligt 4 kap. 17 § miljöprövningsförordningen är tillsynstiden 9 timmar.
LIVSMEDEL OCH FODER			
Verksamhetsgrupp Slakterier			
15.30	C	9	För en verksamhet som är anmälningspliktig enligt 5 kap. 3 § miljöprövningsförordningen är tillsynstiden 9 timmar.
Verksamhetsgrupp Livsmedel och foder av animaliska råvaror			
15.50	C	9	För en verksamhet som är anmälningspliktig enligt 5 kap. 6 § miljöprövningsförordningen är tillsynstiden 9 timmar.
15.65	C	9	För en verksamhet som är anmälningspliktig enligt 5 kap. 6 a § miljöprövningsförordningen är tillsynstiden 9 timmar.
Verksamhetsgrupp Rökeri			
15.80	C	9	För en verksamhet som är anmälningspliktig enligt 5 kap. 7 § miljöprövningsförordningen är tillsynstiden 9 timmar.

Verksamhetsgrupp Livsmedel och foder av vegetabiliska råvaror			
15.90-i, 15.95	B	64	1. För en verksamhet som är tillståndspliktig enligt 5 kap. 8 eller 9 § miljöprövningsförordningen är tillsynstiden 64 timmar om verksamheten avser anläggning för tillverkning av stärkelse, stärkelsederivat eller socker.
15.90-i, 15.95	B	30	2. För en verksamhet som är tillståndspliktig enligt 5 kap. 8 eller 9 § miljöprövningsförordningen är tillsynstiden 30 timmar om verksamheten avser rostning av kaffe.
15.90-i, 15.95	B	64	3. För en verksamhet som är tillståndspliktig enligt 5 kap. 8 eller 9 § miljöprövningsförordningen är tillsynstiden 64 timmar om verksamheten avser anläggning för framställning av livsmedel med beredning och behandling med en produktion av mer än 50 000 ton per kalenderår och inte omfattas av 1 eller 2.
15.90-i, 15.95	B	30	4. För en verksamhet som är tillståndspliktig enligt 5 kap. 8 eller 9 § miljöprövningsförordningen är tillsynstiden 30 timmar om verksamheten inte omfattas av någon av 1-3.
15.101	C	9	För en verksamhet som är anmälningspliktig enligt 5 kap. 10 § miljöprövningsförordningen är tillsynstiden 9 timmar.
15.115	C	6	För en verksamhet som är anmälningspliktig enligt 5 kap. 10 a § miljöprövningsförordningen är tillsynstiden 6 timmar.
Verksamhetsgrupp Kvarnprodukter			
15.125	C	9	För en verksamhet som är anmälningspliktig enligt 5 kap. 11 § miljöprövningsförordningen är tillsynstiden 9 timmar.
Verksamhetsgrupp Livsmedel och foder av kombinerade råvaror			
15.151	C	9	För en verksamhet som är anmälningspliktig enligt 5 kap. 14 § miljöprövningsförordningen är tillsynstiden 9 timmar.
15.155	C	9	För en verksamhet som är anmälningspliktig enligt 5 kap. 14 a § miljöprövningsförordningen är tillsynstiden 9 timmar.
Verksamhetsgrupp Mjolkprodukter			
15.170-i	B	30	För en verksamhet som är tillståndspliktig enligt 5 kap. 15 § miljöprövningsförordningen är tillsynstiden 30 timmar.
15.180	C	9	För en verksamhet som är anmälningspliktig enligt 5 kap. 16 § miljöprövningsförordningen är tillsynstiden 9 timmar.
Verksamhetsgrupp Annan livsmedelstillverkning			
15.200	C	9	För en verksamhet som är anmälningspliktig enligt 5 kap. 19 § miljöprövningsförordningen är tillsynstiden 9 timmar.
15.220	C	9	För en verksamhet som är anmälningspliktig enligt 5 kap. 21 § miljöprövningsförordningen är tillsynstiden 9 timmar.
15.240	C	9	För en verksamhet som är anmälningspliktig enligt 5 kap. 23 § miljöprövningsförordningen är tillsynstiden 9 timmar.
15.260	C	9	För en verksamhet som är anmälningspliktig enligt 5 kap. 25 § miljöprövningsförordningen är tillsynstiden 9 timmar.
15.280	C	9	För en verksamhet som är anmälningspliktig enligt 5 kap. 27 § miljöprövningsförordningen är tillsynstiden 9 timmar.
15.310	C	9	För en verksamhet som är anmälningspliktig enligt 5 kap. 28 § miljöprövningsförordningen är tillsynstiden 9 timmar.
VERKSAMHETSGRUPP TEXTILVAROR			
17.30	C	9	För en verksamhet som är anmälningspliktig enligt 6 kap. 3 § miljöprövningsförordningen är tillsynstiden 9 timmar.

VERKSAMHETSGRUPP PÄLS, SKINN OCH LÄDER			
18.30	C	9	För en verksamhet som är anmälningspliktig enligt 7 kap. 3 § miljöprövningsförordningen är tillsynstiden 9 timmar.
VERKSAMHETSGRUPP TRÄVAROR			
20.10	C	9	För en verksamhet som är anmälningspliktig enligt 8 kap. 2 § miljöprövningsförordningen är tillsynstiden 9 timmar.
20.20	B	64	1. För en verksamhet som är tillståndspliktig enligt 8 kap. 3 § miljöprövningsförordningen är tillsynstiden 64 timmar för produktion som omfattar mer än 200 000 kubikmeter per kalenderår.
20.20	B	30	2. För en verksamhet som är tillståndspliktig enligt 8 kap. 3 § miljöprövningsförordningen är tillsynstiden 30 timmar för produktion som inte omfattas av 1.
20.30	C	9	För en verksamhet som är anmälningspliktig enligt 8 kap. 4 § miljöprövningsförordningen är tillsynstiden 9 timmar.
20.40	C	9	För en verksamhet som är anmälningspliktig enligt 8 kap. 5 § miljöprövningsförordningen är tillsynstiden 9 timmar.
20.60	C	9	För en verksamhet som är anmälningspliktig enligt 8 kap. 7 § miljöprövningsförordningen är tillsynstiden 9 timmar.
20.80	C	6	För en verksamhet som är anmälningspliktig enligt 8 kap. 9 § miljöprövningsförordningen är tillsynstiden 6 timmar.
20.91	C	9	För en verksamhet som är anmälningspliktig enligt 8 kap. 11 § miljöprövningsförordningen är tillsynstiden 9 timmar.
VERKSAMHETSGRUPP FOTOGRAFISK OCH GRAFISK PRODUKTION			
22.10	C	9	För en verksamhet som är anmälningspliktig enligt 10 kap. 1 § miljöprövningsförordningen är tillsynstiden 9 timmar.
22.20	C	9	För en verksamhet som är anmälningspliktig enligt 10 kap. 2 § miljöprövningsförordningen är tillsynstiden 9 timmar.
22.40	C	9	För en verksamhet som är anmälningspliktig enligt 10 kap. 4 § miljöprövningsförordningen är tillsynstiden 9 timmar.
KEMISKA PRODUKTER			
Verksamhetsgrupp Organiska kemikalier			
24.01-i, 24.02-i, 24.03-i, 24.04-i, 24.05-i, 24.06-i, 24.07-i, 24.08-i, 24.09-i, 24.10-i, 24.11-i, 24.12-i, 24.13-i, 24.14-i, 24.15-i, 24.16-i, 24.17-i, 24.18-i, 24.19-i, 24.20-i, 24.21-i och 24.22-i	A/B	137	1. För en verksamhet som är tillståndspliktig enligt någon av 12 kap. 1-22 § miljöprövningsförordningen är tillsynstiden 137 timmar för anläggning med en produktionsmängd på mer än 20 000 ton per kalenderår.

24.01-i, 24.02-i, 24.03-i, 24.04-i, 24.05-i, 24.06-i, 24.07-i, 24.08-i, 24.09-i, 24.10-i, 24.11-i, 24.12-i, 24.13-i, 24.14-i, 24.15-i, 24.16-i, 24.17-i, 24.18-i, 24.19-i, 24.20-i, 24.21-i och 24.22- i	A/B	90	2. För en verksamhet som är tillståndspliktig enligt någon av 12 kap. 1-22 § miljöprövningsförordningen är tillsynstiden 90 timmar för anläggning med en produktionsmängd på högst 20 000 ton per kalenderår.
Verksamhetsgrupp Läkemedel			
24.40	C	18	För en verksamhet som är anmälningspliktig enligt 12 kap. 40 § miljöprövningsförordningen är tillsynstiden 18 timmar.
24.41	C	9	För en verksamhet som är anmälningspliktig enligt 12 kap. 41 § miljöprövningsförordningen är tillsynstiden 9 timmar.
Verksamhetsgrupp Annan kemisk tillverkning			
24.44	C	9	För en verksamhet som är anmälningspliktig enligt 12 kap. 44 § miljöprövningsförordningen är tillsynstiden 9 timmar.
24.45	B	30	1. För en verksamhet som är tillståndspliktig enligt 12 kap. 45 § miljöprövningsförordningen är tillsynstiden 30 timmar om verksamheten avser tillverkning av gas- eller vätskeformiga kemiska produkter.
24.45	B	64	2. För en verksamhet som är tillståndspliktig enligt 12 kap. 45 § miljöprövningsförordningen är tillsynstiden 64 timmar om verksamheten avser tillverkning av läkemedelssubstanser genom extraktion ur biologiskt material.
24.45	B	30	3. För en verksamhet som är tillståndspliktig enligt 12 kap. 45 § miljöprövningsförordningen är tillsynstiden 30 timmar om verksamheten avser tillverkning av sprängämnen.
24.45	B	30	4. För en verksamhet som är tillståndspliktig enligt 12 kap. 45 § miljöprövningsförordningen är tillsynstiden 30 timmar om verksamheten avser tillverkning av pyrotekniska artiklar.
24.45	B	13	5. För en verksamhet som är tillståndspliktig enligt 12 kap. 45 § miljöprövningsförordningen är tillsynstiden 13 timmar om verksamheten avser tillverkning av ammunition.
24.46	C	9	För en verksamhet som är anmälningspliktig enligt 12 kap. 46 § miljöprövningsförordningen är tillsynstiden 9 timmar.
24.47	C	9	För en verksamhet som är anmälningspliktig enligt 12 kap. 47 § miljöprövningsförordningen är tillsynstiden 9 timmar.
VERKSAMHETSGRUPP GUMMI- OCH PLASTVAROR			
25.11	C	9	För en verksamhet som är anmälningspliktig enligt 13 kap. 2 § miljöprövningsförordningen är tillsynstiden 9 timmar.
25.30	C	6	För en verksamhet som är anmälningspliktig enligt 13 kap. 4 § miljöprövningsförordningen är tillsynstiden 6 timmar.
25.50	C	9	För en verksamhet som är anmälningspliktig enligt 13 kap. 6 § miljöprövningsförordningen är tillsynstiden 9 timmar.

MINERALISKA PRODUKTER			
Verksamhetsgrupp Glas, glasvaror och keramiska produkter			
26.30	C	9	För en verksamhet som är anmälningsskyldig enligt 14 kap. 4 § miljöprövningsförelisningen är tillsynstiden 9 timmar.
26.40	C	9	För en verksamhet som är anmälningsskyldig enligt 14 kap. 5 § miljöprövningsförelisningen är tillsynstiden 9 timmar.
26.60	C	9	För en verksamhet som är anmälningsskyldig enligt 14 kap. 8 § miljöprövningsförelisningen är tillsynstiden 9 timmar.
Verksamhetsgrupp Cement, betong, kalk, krita och gips			
26.100	C	9	För en verksamhet som är anmälningsskyldig enligt 14 kap. 12 § miljöprövningsförelisningen är tillsynstiden 9 timmar.
26.110	C	9	För en verksamhet som är anmälningsskyldig enligt 14 kap. 13 § miljöprövningsförelisningen är tillsynstiden 9 timmar.
26.120	C	9	För en verksamhet som är anmälningsskyldig enligt 14 kap. 14 § miljöprövningsförelisningen är tillsynstiden 9 timmar.
Verksamhetsgrupp Andra mineraliska produkter			
26.130-i och 26.140	B	64	För en verksamhet som är tillståndsskyldig enligt 14 kap. 15 eller 16 § miljöprövningsförelisningen är tillsynstiden 64 timmar.
26.150	C	9	För en verksamhet som är anmälningsskyldig enligt 14 kap. 17 § miljöprövningsförelisningen är tillsynstiden 9 timmar.
26.160	C	9	För en verksamhet som är anmälningsskyldig enligt 14 kap. 18 § miljöprövningsförelisningen är tillsynstiden 9 timmar.
26.170-i	B	30	För en verksamhet som är tillståndsskyldig enligt 14 kap. 19 § miljöprövningsförelisningen är tillsynstiden 30 timmar.
26.180	C	9	För en verksamhet som är anmälningsskyldig enligt 14 kap. 20 § miljöprövningsförelisningen är tillsynstiden 9 timmar.
VERKSAMHETSGRUPP STÅL OCH METALL			
27.60	C	9	För en verksamhet som är anmälningsskyldig enligt 15 kap. 10 § miljöprövningsförelisningen är tillsynstiden 9 timmar.
27.140	C	9	För en verksamhet som är anmälningsskyldig enligt 15 kap. 18 § miljöprövningsförelisningen är tillsynstiden 9 timmar.
VERKSAMHETSGRUPP METALL- OCH PLASTYTBEHANDLING, AVFETTNING OCH FÄRGBORTTAGNING			
28.10-i	B	64	1. För en verksamhet som är tillståndsskyldig enligt 16 kap. 1 § miljöprövningsförelisningen är tillsynstiden 64 timmar om utsläpp av process- och sköljvatten är större än 10 000 kubikmeter per kalenderår.
28.10-i	B	30	2. För en verksamhet som är tillståndsskyldig enligt 16 kap. 1 § miljöprövningsförelisningen är tillsynstiden 30 timmar om utsläpp av process- och sköljvatten är större än 1 000 kubikmeter men högst 10 000 kubikmeter per kalenderår.
28.10-i	B	13	3. För en verksamhet som är tillståndsskyldig enligt 16 kap. 1 § miljöprövningsförelisningen är tillsynstiden 13 timmar om utsläpp av process- och sköljvatten är större än 100 kubikmeter men högst 1 000 kubikmeter per kalenderår.
28.10-i	B	6	4. För en verksamhet som är tillståndsskyldig enligt 16 kap. 1 § miljöprövningsförelisningen är tillsynstiden 6 timmar om verksamheten inte omfattas av någon av 1-3.
28.25	C	9	För en verksamhet som är anmälningsskyldig enligt 16 kap. 3 § miljöprövningsförelisningen är tillsynstiden 9 timmar.
28.40	C	9	För en verksamhet som är anmälningsskyldig enligt 16 kap. 5 § miljöprövningsförelisningen är tillsynstiden 9 timmar.

28.80	B	30	För en verksamhet som är tillståndspliktig enligt 16 kap. 8 § miljöprövningsförordningen är tillsynstiden 30 timmar.
28.90	C	18	För en verksamhet som är anmälningsskyldig enligt 16 kap. 9 § miljöprövningsförordningen är tillsynstiden 18 timmar.
28.95	C	9	För en verksamhet som är anmälningsskyldig enligt 16 kap. 10 § miljöprövningsförordningen är tillsynstiden 9 timmar.
VERKSAMHETSGRUPP ELEKTRISKA ARTIKLAR			
31.30	C	9	För en verksamhet som är anmälningsskyldig enligt 17 kap. 3 § miljöprövningsförordningen är tillsynstiden 9 timmar.
31.60	C	9	För en verksamhet som är anmälningsskyldig enligt 17 kap. 6 § miljöprövningsförordningen är tillsynstiden 9 timmar.
METALLBEARBETNING			
Verksamhetsgrupp Motorer, turbiner och reaktorer			
34.10	C	9	För en verksamhet som är anmälningsskyldig enligt 18 kap. 1 § miljöprövningsförordningen är tillsynstiden 9 timmar.
34.20	C	9	För en verksamhet som är anmälningsskyldig enligt 18 kap. 2 § miljöprövningsförordningen är tillsynstiden 9 timmar.
Verksamhetsgrupp Motorfordon			
34.40	C	9	För en verksamhet som är anmälningsskyldig enligt 18 kap. 4 § miljöprövningsförordningen är tillsynstiden 9 timmar.
Verksamhetsgrupp Järnvägsutrustning och flygplan			
34.50	C	9	För en verksamhet som är anmälningsskyldig enligt 18 kap. 5 § miljöprövningsförordningen är tillsynstiden 9 timmar.
Verksamhetsgrupp Maskinell bearbetning			
34.80	C	9	För en verksamhet som är anmälningsskyldig enligt 18 kap. 8§ miljöprövningsförordningen är tillsynstiden 9 timmar.
Verksamhetsgrupp Skeppsvarv			
35.20	C	9	För en verksamhet som är anmälningsskyldig enligt 18 kap. 10 § miljöprövningsförordningen är tillsynstiden 9 timmar.
VERKSAMHETSGRUPP FÖRBRUKNING AV ORGANISKA LÖSNINGSMEDEL			
39.10-i	B	184	1. För en verksamhet som är tillståndspliktig enligt 19 kap. 2 § miljöprövningsförordningen är tillsynstiden 184 timmar om förbrukningen uppgår till mer än 500 ton per kalenderår.
39.10-i	B	90	2. För en verksamhet som är tillståndspliktig enligt 19 kap. 2 § miljöprövningsförordningen är tillsynstiden 90 timmar om förbrukningen uppgår till mer än 200 ton men högst 500 ton per kalenderår.
39.10-i	B	64	3. För en verksamhet som är tillståndspliktig enligt 19 kap. 2 § miljöprövningsförordningen är tillsynstiden 64 timmar om förbrukningen uppgår till mer än 50 ton men högst 200 ton per kalenderår.
39.10-i	B	30	4. För en verksamhet som är tillståndspliktig enligt 19 kap. 2 § miljöprövningsförordningen är tillsynstiden 30 timmar om förbrukningen uppgår till högst 50 ton per kalenderår.
39.30	C	9	För en verksamhet som är anmälningsskyldig enligt 19 kap. 4 § miljöprövningsförordningen är tillsynstiden 9 timmar.
39.35	C	9	För en verksamhet som är anmälningsskyldig enligt 19 kap. 5 § miljöprövningsförordningen är tillsynstiden 9 timmar.
39.50	C	9	För en verksamhet som är anmälningsskyldig enligt 19 kap. 6 § miljöprövningsförordningen är tillsynstiden 9 timmar.

VERKSAMHETSGRUPP HANTERING AV BRÄNSLEN OCH ANDRA KEMISKA PRODUKTER			
39.60	B	30	För en verksamhet som är tillståndspliktig enligt 20 kap. 1 § miljöprövningsförordningen är tillsynstiden 30 timmar.
39.70	C	9	För en verksamhet som är anmälningspliktig enligt 20 kap. 2 § miljöprövningsförordningen är tillsynstiden 9 timmar.
39.90	C	6	För en verksamhet som är tillståndspliktig enligt 20 kap. 4 § miljöprövningsförordningen är tillsynstiden 6 timmar.
GAS- OCH VÄTSKEFORMIGA BRÄNSLEN, EL, VÄRME OCH KYLA			
Verksamhetsgrupp Anaerob biologisk behandling			
40.02	C	9	För en verksamhet som är anmälningspliktig enligt 21 kap. 3 § miljöprövningsförordningen är tillsynstiden 9 timmar.
Verksamhetsgrupp Framställning av gas- och vätskeformiga bränslen			
40.20	C	9	För en verksamhet som är anmälningspliktig enligt 21 kap. 6 § miljöprövningsförordningen är tillsynstiden 9 timmar.
Verksamhetsgrupp Förbränning			
40.40-i	A	30	1. För en verksamhet som är tillståndspliktig enligt 21 kap. 8 § miljöprövningsförordningen är tillsynstiden 30 timmar för gasturbinanläggningar.
40.40-i	A	137	2. För en verksamhet som är tillståndspliktig enligt 21 kap. 8 § miljöprövningsförordningen är tillsynstiden 137 timmar om verksamheten inte omfattas av 1.
40.50-i	B	30	1. För en verksamhet som är tillståndspliktig enligt 21 kap. 9 § miljöprövningsförordningen är tillsynstiden 30 timmar för gasturbinanläggningar.
40.50-i	B	137	2. För en verksamhet som är tillståndspliktig enligt 21 kap. 9 § miljöprövningsförordningen är tillsynstiden 137 timmar för andra anläggningar än som avses i 1 med en total installerad tillförd effekt av mer än 200 megawatt men högst 300 megawatt.
40.50-i	B	64	3. För en verksamhet som är tillståndspliktig enligt 21 kap. 9 § miljöprövningsförordningen är tillsynstiden 64 timmar för andra anläggningar än som avses i 1 med en total installerad tillförd effekt av mer än 100 megawatt men högst 200 megawatt.
40.50-i	B	30	4. För en verksamhet som är tillståndspliktig enligt 21 kap. 9 § miljöprövningsförordningen är tillsynstiden 30 timmar för andra anläggningar än som avses i 1 med en total installerad tillförd effekt av mer än 50 megawatt men högst 100 megawatt.
40.51	B	30	För en verksamhet som är tillståndspliktig enligt 21 kap. 10 § miljöprövningsförordningen är tillsynstiden 30 timmar.
40.60	C	9	För en verksamhet som är anmälningspliktig enligt 21 kap. 11 § miljöprövningsförordningen är tillsynstiden 9 timmar.
40.70	C	9	För en verksamhet som är anmälningspliktig enligt 21 kap. 12 § miljöprövningsförordningen är tillsynstiden 9 timmar.
Verksamhetsgrupp Vindkraft			
40.90 och 40.95	B	13	1. För en verksamhet som är tillståndspliktig enligt 21 kap. 13 eller 14 § miljöprövningsförordningen är tillsynstiden 13 timmar för vindkraftverk som står tillsammans (gruppstation) till havs.
40.90 och 40.95	B	13	2. För en verksamhet som är tillståndspliktig enligt 21 kap. 13 eller 14 § miljöprövningsförordningen är tillsynstiden 13 timmar för fler än 20 vindkraftverk som står tillsammans (gruppstation) på land.

40.90 och 40.95	B	6	3. För en verksamhet som är tillståndspliktig enligt 21 kap. 13 eller 14 § miljöprövningsförordningen är tillsynstiden 6 timmar för högst 20 vindkraftverk som står tillsammans (gruppstation) på land.
40.100	C	6	För en verksamhet som är anmälningspliktig enligt 21 kap. 15 § miljöprövningsförordningen är tillsynstiden 6 timmar.
Verksamhetsgrupp Värme- och kylanläggningar			
40.110	C	9	För en verksamhet som är anmälningspliktig enligt 21 kap. 16 § miljöprövningsförordningen är tillsynstiden 9 timmar.
40.120	C	9	För en verksamhet som är anmälningspliktig enligt 21 kap. 17 § miljöprövningsförordningen är tillsynstiden 9 timmar.
VERKSAMHETSGRUPP FORDONSSERVICE OCH DRIVMEDELSHANTERING			
50.10	C	18	För en verksamhet som är anmälningspliktig enligt 23 kap. 1 § miljöprövningsförordningen är tillsynstiden 18 timmar.
50.1001	U	6	För verksamheter under anmälningspliktig nivå enligt 23 kap. 1 § miljöprövningsförordningen är tillsynstiden 6 timmar. om tvättning av 1. fler än 1000 personbilar per kalenderår 2. 100 eller färre tåg eller flygplan per kalenderår 3. 500 eller färre tågagnar eller lok per kalenderår, eller 4. fler än 250 andra motordrivna fordon per kalenderår.
50.20	C	6	För en verksamhet som är anmälningspliktig enligt 23 kap. 2 § miljöprövningsförordningen är tillsynstiden 6 timmar.
50.2001	U	6	För verksamheter under anmälningspliktig nivå enligt 23 kap. 2 § miljöprövningsförordningen och överstigande 50 kvadratmeter är tillsynstiden 6 timmar.
HAMNAR OCH FLYGPLATSER			
Verksamhetsgrupp Hamnar			
63.10	B	64	1. För en verksamhet som är tillståndspliktig enligt 24 kap. 1 § miljöprövningsförordningen är tillsynstiden 64 timmar för hamn med mer än 50 anlöp per kalenderår.
63.10	B	30	2. För en verksamhet som är tillståndspliktig enligt 24 kap. 1 § miljöprövningsförordningen är tillsynstiden 30 timmar för hamn med mer än 10 anlöp men högst 50 anlöp per kalenderår.
63.10	B	13	3. För en verksamhet som är tillståndspliktig enligt 24 kap. 1 § miljöprövningsförordningen är tillsynstiden 13 timmar för hamn med upp till 10 anlöp per kalenderår.
63.20	C	9	För en verksamhet som är anmälningspliktig enligt 24 kap. 2 § miljöprövningsförordningen är tillsynstiden 9 timmar.
Verksamhetsgrupp Flygplatser			
63.30	A	137	2. För en verksamhet som är tillståndspliktig enligt 24 kap. 3 § miljöprövningsförordningen är tillsynstiden 137 timmar för verksamhet som omfattar mer än 40 000 flygrörelser men högst 100 000 flygrörelser per kalenderår.
63.30	A	137	3. För en verksamhet som är tillståndspliktig enligt 24 kap. 3 § miljöprövningsförordningen är tillsynstiden 137 timmar för verksamhet som omfattar mer än 10 000 flygrörelser men högst 40 000 flygrörelser per kalenderår.
63.30	A	64	4. För en verksamhet som är tillståndspliktig enligt 24 kap. 3 § miljöprövningsförordningen är tillsynstiden 64 timmar för verksamhet som inte omfattas av någon av 1-3.

63.50	C	9	För en verksamhet som är anmälningspliktig enligt 24 kap. 5 § miljöprövningsförordningen är tillsynstiden 9 timmar.
VERKSAMHETSGRUPP LABORATORIER			
73.10	C	9	För en verksamhet som är anmälningspliktig enligt 25 kap. 1 § miljöprövningsförordningen är tillsynstiden 9 timmar.
VERKSAMHETSGRUPP TANKRENGÖRING			
74.10	B	13	För en verksamhet som är tillståndspliktig enligt 26 kap. 1 § miljöprövningsförordningen är tillsynstiden 13 timmar.
74.20	C	9	För en verksamhet som är anmälningspliktig enligt 26 kap. 2 § miljöprövningsförordningen är tillsynstiden 9 timmar.
VERKSAMHETSGRUPP HÄLSO- OCH SJUKVÅRD			
85.10	C	18	För en verksamhet som är anmälningspliktig enligt 27 kap. 1 § miljöprövningsförordningen är tillsynstiden 18 timmar.
85.20	C	9	För en verksamhet som är anmälningspliktig enligt 27 kap. 2 § miljöprövningsförordningen är tillsynstiden 9 timmar.
VERKSAMHETSGRUPP RENING AV AVLOPPSVATTEN			
90.10 och 90.11	B	137	1. För en verksamhet som är tillståndspliktig enligt 28 kap. 1 eller 2 § miljöprövningsförordningen är tillsynstiden 137 timmar för en avloppsreningsanläggning med anslutning av fler än 100 000 personer eller som tar emot avloppsvatten med en föroreningsmängd som motsvarar mer än 100 000 personekvivalenter.
90.10 och 90.11	B	64	2. För en verksamhet som är tillståndspliktig enligt 28 kap. 1 eller 2 § miljöprövningsförordningen är tillsynstiden 64 timmar för en avloppsreningsanläggning med anslutning av fler än 20 000 personer men högst 100 000 personer eller som tar emot avloppsvatten med en föroreningsmängd som motsvarar mer än 20 000 personekvivalenter men högst 100 000 personekvivalenter.
90.10 och 90.11	B	30	3. För en verksamhet som är tillståndspliktig enligt 28 kap. 1 eller 2 § miljöprövningsförordningen är tillsynstiden 30 timmar för en avloppsreningsanläggning med anslutning av fler än 2 000 personer men högst 20 000 personer eller som tar emot avloppsvatten med en föroreningsmängd som motsvarar mer än 2 000 personekvivalenter men högst 20 000 personekvivalenter.
90.15-i	B	47	För en verksamhet som är tillståndspliktig enligt 28 kap. 3 § miljöprövningsförordningen är tillsynstiden 47 timmar.
90.16	C	9	För en verksamhet som är anmälningspliktig enligt 28 kap. 4 § miljöprövningsförordningen är tillsynstiden 9 timmar.
90.20	C	6	För en verksamhet som är anmälningspliktig enligt 28 kap. 5 § miljöprövningsförordningen är tillsynstiden 6 timmar.
90.1601	U	6	För avloppsreningsanläggning som tar emot avloppsvatten med en föroreningsmängd som motsvarar 100 eller mer, men högst 200 personekvivalenter är tillsynstiden 6 timmar.
AVFALL			
Verksamhetsgrupp Andra verksamheter med återvinning eller bortskaffande			
90.405-i och 90.406-i	B	137	1. För en verksamhet som är tillståndspliktig enligt 29 kap. 65 eller 66 § miljöprövningsförordningen är tillsynstiden 137 timmar om den tillförda avfallsmängden är mer än 100 000 ton per kalenderår.

90.405-i och 90.406-i	B	64	2. För en verksamhet som är tillståndspliktig enligt 29 kap. 65 eller 66 § miljöprövningsförordningen är tillsynstiden 64 timmar om den tillförda avfallsmängden är mer än 20 000 ton men högst 100 000 ton per kalenderår.
90.405-i och 90.406-i	B	30	3. För en verksamhet som är tillståndspliktig enligt 29 kap. 65 eller 66 § miljöprövningsförordningen är tillsynstiden 30 timmar om den tillförda avfallsmängden är mer än 12 500 ton men högst 20 000 ton per kalenderår.
90.410 och 90.420	A/B	137	1. För en verksamhet som är tillståndspliktig enligt 29 kap. 68 eller 69 § miljöprövningsförordningen är tillsynstiden 137 timmar om den tillförda avfallsmängden är mer än 100 000 ton per kalenderår.
90.410 och 90.420	A/B	64	2. För en verksamhet som är tillståndspliktig enligt 29 kap. 68 eller 69 § miljöprövningsförordningen är tillsynstiden 64 timmar om den tillförda avfallsmängden är mer än 20 000 ton men högst 100 000 ton per kalenderår.
90.410 och 90.420	A/B	30	3. För en verksamhet som är tillståndspliktig enligt 29 kap. 68 eller 69 § miljöprövningsförordningen är tillsynstiden 30 timmar om den tillförda avfallsmängden är mer än 10 000 ton men högst 20 000 ton per kalenderår.
90.410 och 90.420	A/B	13	4. För en verksamhet som är tillståndspliktig enligt 29 kap. 68 eller 69 § miljöprövningsförordningen är tillsynstiden 13 timmar om den tillförda avfallsmängden inte omfattas av någon av 1-3.
90.430	C	9	För en verksamhet som är anmälningspliktig enligt 29 kap. 70 § miljöprövningsförordningen är tillsynstiden 9 timmar.
90.435-i	A	137	1. För en verksamhet som är tillståndspliktig enligt 29 kap. 67 § miljöprövningsförordningen är tillsynstiden 137 timmar om den tillförda avfallsmängden är mer än 25 000 ton per kalenderår.
90.435-i	A	64	2. För en verksamhet som är tillståndspliktig enligt 29 kap. 67 § miljöprövningsförordningen är tillsynstiden 64 timmar om den tillförda avfallsmängden är mer än 5 000 ton men högst 25 000 ton per kalenderår.
90.435-i	A	30	3. För en verksamhet som är tillståndspliktig enligt 29 kap. 67 § miljöprövningsförordningen är tillsynstiden 30 timmar om den tillförda avfallsmängden inte omfattas av 1 eller 2.
90.440	A	137	1. För en verksamhet som är tillståndspliktig enligt 29 kap. 71 § miljöprövningsförordningen är tillsynstiden 137 timmar om den tillförda avfallsmängden är mer än 25 000 ton per kalenderår.
90.440	A	64	2. För en verksamhet som är tillståndspliktig enligt 29 kap. 71 § miljöprövningsförordningen är tillsynstiden 64 timmar om den tillförda avfallsmängden är mer än 5 000 ton men högst 25 000 ton per kalenderår.
90.440	A	30	3. För en verksamhet som är tillståndspliktig enligt 29 kap. 71 § miljöprövningsförordningen är tillsynstiden 30 timmar om den tillförda avfallsmängden inte omfattas av 1 eller 2.
90.450	B	30	1. För en verksamhet som är tillståndspliktig enligt 29 kap. 72 § miljöprövningsförordningen är tillsynstiden 30 timmar om den tillförda avfallsmängden är mer än 1 000 ton men högst 2 500 ton per kalenderår.
90.450	B	30	2. För en verksamhet som är tillståndspliktig enligt 29 kap. 72 § miljöprövningsförordningen är tillsynstiden 30 timmar om den tillförda avfallsmängden inte omfattas av 1.

Verksamhetsgrupp Animaliskt avfall			
90.251	C	9	För en verksamhet som är anmälningsskyldig enligt 29 kap. 33 § miljöprövningsförordningen är tillsynstiden 9 timmar.
Verksamhetsgrupp Avvattnings			
90.375	C	18	För en verksamhet som är anmälningsskyldig enligt 29 kap. 39 § miljöprövningsförordningen är tillsynstiden 18 timmar.
Verksamhetsgrupp Biologisk behandling			
90.161	B	64	1. För en verksamhet som är tillståndsskyldig enligt 29 kap. 30 § miljöprövningsförordningen är tillsynstiden 64 timmar om den tillförda avfallsmängden är mer än 20 000 ton men högst 25 000 ton per kalenderår.
90.161	B	30	2. För en verksamhet som är tillståndsskyldig enligt 29 kap. 30 § miljöprövningsförordningen är tillsynstiden 30 timmar om den tillförda avfallsmängden är mer än 10 000 ton men högst 20 000 ton per kalenderår.
90.161	B	13	3. För en verksamhet som är tillståndsskyldig enligt 29 kap. 30 § miljöprövningsförordningen är tillsynstiden 13 timmar om den tillförda avfallsmängden är mer än 1 000 ton men högst 10 000 ton per kalenderår.
90.161	B	13	4. För en verksamhet som är tillståndsskyldig enligt 29 kap. 30 § miljöprövningsförordningen är tillsynstiden 13 timmar om den tillförda avfallsmängden inte omfattas av någon av 1-3.
90.171	C	9	För en verksamhet som är anmälningsskyldig enligt 29 kap. 31 § miljöprövningsförordningen är tillsynstiden 9 timmar.
Verksamhetsgrupp Deponering			
90.271	B	13	För en verksamhet som är tillståndsskyldig enligt 29 kap. 18 § miljöprövningsförordningen är tillsynstiden 13 timmar.
90.28101	U	6	För en verksamhet med anläggning för permanent plats för uppläggning av snö från gaturenhållning är tillsynstiden 6 timmar.
90.290-i	A	137	För en verksamhet som är tillståndsskyldig enligt 29 kap. 20 § miljöprövningsförordningen är tillsynstiden 137 timmar.
90.300-i	B	64	1. För en verksamhet som är tillståndsskyldig enligt 29 kap. 21 § miljöprövningsförordningen är tillsynstiden 64 timmar om den tillförda avfallsmängden är mer än 20 000 ton men högst 100 000 ton per kalenderår.
90.300-i	B	30	2. För en verksamhet som är tillståndsskyldig enligt 29 kap. 21 § miljöprövningsförordningen är tillsynstiden 30 timmar om den tillförda avfallsmängden är mer än 10 000 ton men högst 20 000 ton per kalenderår.
90.300-i	B	18	3. För en verksamhet som är tillståndsskyldig enligt 29 kap. 21 § miljöprövningsförordningen är tillsynstiden 18 timmar om den tillförda avfallsmängden inte omfattas av 1 eller 2.
90.310	B	64	1. För en verksamhet som är tillståndsskyldig enligt 29 kap. 22 § miljöprövningsförordningen är tillsynstiden 64 timmar om den tillförda avfallsmängden är mer än 20 000 ton per kalenderår.
90.310	B	30	2. För en verksamhet som är tillståndsskyldig enligt 29 kap. 22 § miljöprövningsförordningen är tillsynstiden 30 timmar om den tillförda avfallsmängden är mer än 10 000 ton men högst 20 000 ton per kalenderår.

90.310	B	18	3. För en verksamhet som är tillståndspliktig enligt 29 kap. 22 § miljöprövningsförordningen är tillsynstiden 18 timmar om den tillförda avfallsmängden är mer än 50 ton men högst 10 000 ton per kalenderår.
90.310	B	18	4. För en verksamhet som är tillståndspliktig enligt 29 kap. 22 § miljöprövningsförordningen är tillsynstiden 18 timmar om den tillförda avfallsmängden inte omfattas av någon av 1-3.
90.320-i	A	227	1. För en verksamhet som är tillståndspliktig enligt 29 kap. 23 § miljöprövningsförordningen är tillsynstiden 227 timmar om den tillförda avfallsmängden är mer än 25 000 ton per kalenderår.
90.320-i	A	137	2. För en verksamhet som är tillståndspliktig enligt 29 kap. 23 § miljöprövningsförordningen är tillsynstiden 137 timmar om den tillförda avfallsmängden inte omfattas av 1.
90.330-i och 90.340	B	30	För en verksamhet som är tillståndspliktig enligt 29 kap. 24 eller 25 § miljöprövningsförordningen är tillsynstiden 30 timmar.
90.341	C	9	För en verksamhet som är anmälningspliktig enligt 29 kap. 26 § miljöprövningsförordningen är tillsynstiden 9 timmar.
Verksamhetsgrupp Elavfall			
90.90	C	9	För en verksamhet som är anmälningspliktig enligt 29 kap. 44 § miljöprövningsförordningen är tillsynstiden 9 timmar.
Verksamhetsgrupp Förberedelse för återanvändning			
90.29	C	6	För en verksamhet som är anmälningspliktig enligt 29 kap. 47 § miljöprövningsförordningen är tillsynstiden 6 timmar.
Verksamhetsgrupp Förbränning			
90.180-i och 90.181-i	A	306	1. För en verksamhet som är tillståndspliktig enligt 29 kap. 5 eller 6 § miljöprövningsförordningen är tillsynstiden 306 timmar om den tillförda avfallsmängden är mer än 25 000 ton per kalenderår.
90.180-i och 90.181-i	A	90	2. För en verksamhet som är tillståndspliktig enligt 29 kap. 5 eller 6 § miljöprövningsförordningen är tillsynstiden 90 timmar om den tillförda avfallsmängden är mer än 5 000 ton men högst 25 000 ton per kalenderår.
90.180-i och 90.181-i	A	30	3. För en verksamhet som är tillståndspliktig enligt 29 kap. 5 eller 6 § miljöprövningsförordningen är tillsynstiden 30 timmar om den tillförda avfallsmängden är mer än 2 500 ton men högst 5 000 ton per kalenderår.
90.190 och 90.191	B	30	För en verksamhet som är tillståndspliktig enligt 29 kap. 7 eller 8 § miljöprövningsförordningen är tillsynstiden 30 timmar.
90.200-i och 90.201-i	A	137	För en verksamhet som är tillståndspliktig enligt 29 kap. 9 eller 10 § miljöprövningsförordningen är tillsynstiden 137 timmar.
90.210-i och 90.211-i	B	64	1. För en verksamhet som är tillståndspliktig enligt 29 kap. 11 eller 12 § miljöprövningsförordningen är tillsynstiden 64 timmar om den tillförda avfallsmängden är mer än 20 000 ton men högst 100 000 ton per kalenderår.
90.210-i och 90.211-i	B	30	2. För en verksamhet som är tillståndspliktig enligt 29 kap. 11 eller 12 § miljöprövningsförordningen är tillsynstiden 30 timmar om den tillförda avfallsmängden inte omfattas av 1.
90.212-i och 90.213-i	B	47	1. För en verksamhet som är tillståndspliktig enligt 29 kap. 13 eller 14 § miljöprövningsförordningen är tillsynstiden 47 timmar om den tillförda avfallsmängden är mer än 10 000 ton men högst 18 000 ton per kalenderår.

90.212-i och 90.213-i	B	30	2. För en verksamhet som är tillståndspliktig enligt 29 kap. 13 eller 14 § miljöprövningsförordningen är tillsynstiden 30 timmar om den tillförda avfallsmängden inte omfattas av 1.
90.220 och 90.221	B	30	1. För en verksamhet som är tillståndspliktig enligt 29 kap. 15 eller 16 § miljöprövningsförordningen är tillsynstiden 30 timmar om den tillförda avfallsmängden är mer än 10 000 ton men högst 18 000 ton per kalenderår.
90.220 och 90.221	B	13	2. För en verksamhet som är tillståndspliktig enligt 29 kap. 15 eller 16 § miljöprövningsförordningen är tillsynstiden 13 timmar om den tillförda avfallsmängden inte omfattas av 1.
90.230	C	9	För en verksamhet som är anmälningspliktig enligt 29 kap. 17 § miljöprövningsförordningen är tillsynstiden 9 timmar.
Verksamhetsgrupp Konvertering av smittförande avfall			
90.382	C	6	För en verksamhet som är anmälningspliktig enligt 29 kap. 38 § miljöprövningsförordningen är tillsynstiden 6 timmar.
Verksamhetsgrupp Lagring i avvaktan på återvinning eller bortskaffande			
90.408-i	B	13	För en verksamhet som är tillståndspliktig enligt 29 kap. 56 § miljöprövningsförordningen är tillsynstiden 13 timmar.
Verksamhetsgrupp Lagring som en del av att samla in avfall			
90.30 och 90.50	B	13	För en verksamhet som är tillståndspliktig enligt 29 kap. 48 eller 50 § miljöprövningsförordningen är tillsynstiden 13 timmar.
90.40	C	9	För en verksamhet som är anmälningspliktig enligt 29 kap. 49 § miljöprövningsförordningen är tillsynstiden 9 timmar.
90.60	C	9	För en verksamhet som är anmälningspliktig enligt 29 kap. 51 § miljöprövningsförordningen är tillsynstiden 9 timmar.
Verksamhetsgrupp Mekanisk bearbetning och sortering			
90.100	B	64	1. För en verksamhet som är tillståndspliktig enligt 29 kap. 40 § miljöprövningsförordningen är tillsynstiden 64 timmar för verksamhet med mer än 50 000 ton hanterad avfallsmängd per kalenderår.
90.100	B	35	2. För en verksamhet som är tillståndspliktig enligt 29 kap. 40 § miljöprövningsförordningen är tillsynstiden 35 timmar för verksamhet som inte omfattas av 1.
90.110	C	9	För en verksamhet som är anmälningspliktig enligt 29 kap. 41 § miljöprövningsförordningen är tillsynstiden 9 timmar.
90.70	B	30	1. För en verksamhet som är tillståndspliktig enligt 29 kap. 42 § miljöprövningsförordningen är tillsynstiden 30 timmar för verksamhet med mer än 75 000 ton hanterad avfallsmängd per kalenderår.
90.70	B	13	2. För en verksamhet som är tillståndspliktig enligt 29 kap. 42 § miljöprövningsförordningen är tillsynstiden 13 timmar för verksamhet som inte omfattas av 1.
90.80	C	9	För en verksamhet som är anmälningspliktig enligt 29 kap. 43 § miljöprövningsförordningen är tillsynstiden 9 timmar.
Verksamhetsgrupp Uppgrävda massor			
90.361	B	13	För en verksamhet som är tillståndspliktig enligt 29 kap. 36 § miljöprövningsförordningen är tillsynstiden 13 timmar.
90.370	C	9	För en verksamhet som är anmälningspliktig enligt 29 kap. 37 § miljöprövningsförordningen är tillsynstiden 9 timmar.

Verksamhetsgrupp Uttjänta fordon			
90.119	B	137	1. För en verksamhet som är tillståndspliktig enligt 29 kap. 45 § miljöprövningsförordningen är tillsynstiden 137 timmar om den tillförda avfallsmängden är mer än 25 000 ton per kalenderår.
90.119	B	64	2. För en verksamhet som är tillståndspliktig enligt 29 kap. 45 § miljöprövningsförordningen är tillsynstiden 64 timmar om den tillförda avfallsmängden är mer än 10 000 ton men högst 25 000 ton per kalenderår.
90.119	B	30	3. För en verksamhet som är tillståndspliktig enligt 29 kap. 45 § miljöprövningsförordningen är tillsynstiden 30 timmar om den tillförda avfallsmängden är mer än 1 000 ton men högst 10 000 ton per kalenderår.
90.119	B	13	4. För en verksamhet som är tillståndspliktig enligt 29 kap. 45 § miljöprövningsförordningen är tillsynstiden 13 timmar om den tillförda avfallsmängden inte omfattas av någon av 1-3.
90.120	C	9	För en verksamhet som är anmälningspliktig enligt 29 kap. 46 § miljöprövningsförordningen är tillsynstiden 9 timmar.
Verksamhetsgrupp Återvinning eller bortskaffande av avfall som uppkommit i egen verksamhet			
90.381 och 90.383	B	13	För en verksamhet som är tillståndspliktig enligt 29 kap. 27 eller 28 § miljöprövningsförordningen är tillsynstiden 13 timmar.
90.391	C	9	För en verksamhet som är anmälningspliktig enligt 29 kap. 29 § miljöprövningsförordningen är tillsynstiden 9 timmar.
Verksamhetsgrupp Återvinning för anläggningsändamål			
90.131	B	13	För en verksamhet som är tillståndspliktig enligt 29 kap. 34 § miljöprövningsförordningen är tillsynstiden 13 timmar.
VERKSAMHETSGRUPP SKJUTFÄLT, SKJUTBANOR OCH SPORTANLÄGGNINGAR			
92.20	C	6	För en verksamhet som är anmälningspliktig enligt 30 kap. 2 § miljöprövningsförordningen är tillsynstiden 6 timmar.
92.30	C	6	För en verksamhet som är anmälningspliktig enligt 30 kap. 3 § miljöprövningsförordningen är tillsynstiden 6 timmar.
VERKSAMHETSGRUPP TEXTILTVÄTTERIER			
93.10	C	9	För en verksamhet som är anmälningspliktig enligt 31 kap. 1 § miljöprövningsförordningen är tillsynstiden 9 timmar.
VERKSAMHETSGRUPP BEGRAVNINGSVERKSAMHET			
93.20	B	13	För en verksamhet som är tillståndspliktig enligt 32 kap. 1 § miljöprövningsförordningen är tillsynstiden 13 timmar.

ANMÄLNINGSPLIKTIGA HÄLSOSKYDDSVERKSAMHETER			
Verksamhetsgrupp Hygienisk verksamhet			
H 38-1 a	H	4	För hygienisk behandling med risk för blodsmitta eller annan smitta vid utförande av piercing, tatuering eller kosmetisk tatuering, är tillsynstiden 4 timmar.
H 38-1 b	H	3	För hygienisk behandling med risk för blodsmitta eller annan smitta vid utförande av fotvård, nagelbehandling eller hudvård med hudpenetrering, är tillsynstiden 3 timmar.
H 38-1 c	H	2	För hygienisk behandling med risk för blodsmitta eller annan smitta vid utförande av akupunktur, rakning med rakkniv eller håltagning med håltagningspistol, är tillsynstiden 2 timmar.
Verksamhetsgrupp Bassängbad			
H 38-2 a	H	6	För bassängbad, som inte omfattas av beskrivningen nedan, är tillsynstiden 6 timmar.
H 38-2 b	H	3	För bassängbad med 50 badande eller färre per dygn, utan speciella riskgrupper och/eller endast jacuzzi, är tillsynstiden 3 timmar.
Verksamhetsgrupp Skola och förskola			
H 38-3 a	H	6	För skolor är tillsynstiden 6 timmar.
H 38-3 b	H	6	För förskolor är tillsynstiden 6 timmar.

Taxebilaga 3 – Timavgift (efterskottsbetalning)

Avgifter för övriga verksamhet enligt taxebilaga 3 betalas i efterskott efter utförd tillsyn.

Bransch	Verksamhet	Verksamhetskod	Prövn.-nivå	Avgift
JORDBRUK	Djurhållning med mindre än 30 djurenheter		U	Timavgift
	Uppodling av annan mark än jordbruksmark för jordbruksproduktion	1.30	C	Timavgift
	Uppodling av annan mark än jordbruksmark för jordbruksproduktion		U	Timavgift
	Övriga jordbruks- och trädgårdsföretag		U	Timavgift
FISKODLING OCH ÖVERVINTRING AV FISK			U	Timavgift
UTVINNING, BRYTNING OCH BEARBETNING AV TORV, OLJA, GAS, KOL, MALM, MINERAL, BERG, NATURGRUS OCH ANNAT	Berg, naturgrus och andra jordarter	10.50	C	Timavgift
	Berg, naturgrus och andra jordarter		U	Timavgift
	Råpetroleum, naturgas och kol		U	Timavgift
	Annan utvinningsindustri		U	Timavgift
LIVSMEDEL OCH FODER	Annan livsmedelstillverkning		U	Timavgift
TEXTILVAROR			U	Timavgift
PÅLS, SKINN OCH LÄDER			U	Timavgift
TRÄVAROR		20.90	C	Timavgift
			U	Timavgift
MASSA, PAPPER OCH PAPPERSVAROR			U	Timavgift
FOTOGRAFISK OCH GRAFISK PRODUKTION			U	Timavgift
KEMISKA PRODUKTER	Annan kemisk tillverkning		U	Timavgift
GUMMI- OCH PLASTVAROR			U	Timavgift
MINERALISKA PRODUKTER	Glas, glasvaror och keramiska produkter		U	Timavgift
	Cement, betong, kalk, krita och gips		U	Timavgift
	Andra mineraliska produkter		U	Timavgift
STÅL OCH METALL			U	Timavgift
METALL- OCH PLASTYTBEHANDLING, AVFETTNING OCH FÄRGBORTTAGNING		28.71	C	Timavgift
			U	Timavgift
METALLBEARBETNING	Motorer, turbiner och reaktorer		U	Timavgift
	Motorfordon		U	Timavgift
	Maskinell bearbetning		U	Timavgift
	Gas- och oljeplattformar		U	Timavgift
FÖRBRUKNING AV ORGANISKA LÖSNINGSMEDEL			U	Timavgift
HANTERING AV BRÄNSLEN OCH ANDRA KEMISKA PRODUKTER			U	Timavgift
GAS- OCH VÄTSKEFORMIGA BRÄNSLEN, EL, VÄRME OCH KYLA	Förbränning		U	Timavgift
	Vindkraft		U	Timavgift
	Värme- och kylanläggningar		U	Timavgift

VATTENFÖRSÖRJNING			U	Timavgift
FORDONSSERVICE OCH DRIVMEDELSHANTERING	För fordonsverkstad på 50 kvadratmeter eller mindre och/eller vid tvättning av 1. 1000 personbilar eller mindre per kalenderår 2. mindre än 100 tåg eller flygplan per kalenderår 3. mindre än 500 tågagnar eller lok per kalenderår, eller 4. 250 eller mindre andra motordrivna fordon per kalenderår.		U	Timavgift
HAMNAR OCH FLYGPLATSER	Annan trafikinfrastruktur		U	Timavgift
	Hamnar		U	Timavgift
LABORATORIER			U	Timavgift
HÄLSO- OCH SJUKVÅRD			U	Timavgift
RENING AV AVLOPPSVATTEN	För avloppsreningsanläggning som tar emot avloppsvatten med en föroreningsmängd som motsvarar mindre än 100 personekvivalenter		U	Timavgift
AVFALL	Biologisk behandling		U	Timavgift
	Deponering	90.281	C	Timavgift
	Deponering		U	Timavgift
	Förbränning		U	Timavgift
	Lagring och avskiljning av koldioxid	90.520	C	Timavgift
	Lagring som en del av att samla in avfall		U	Timavgift
	Mekanisk bearbetning och sortering		U	Timavgift
	Återvinning för anläggningsändamål	90.141	C	Timavgift
SKJUTFÄLT, SKJUTBANOR OCH SPORTANLÄGGNINGAR			U	Timavgift
TEXTILTVÄTTERIER			U	Timavgift
ÖVRIGA MILJÖFARLIGA VERKSAMHETER			U	Timavgift
ANMÄLNINGSPLIKTIGA HÄLSOSKYDD- VERKSAMHETER	Övriga hygienisk behandling med risk för blodsmitta eller annan smitta, som inte omfattas av taxebilaga 2	H 38-1 d	H	Timavgift
	Fritidsverksamhet	H 38-3 c	H	Timavgift
	Kyltorn	H 38a	H	Timavgift
EJ ANMÄLNINGSPLIKTIGA HÄLSOSKYDD- VERKSAMHETER	Bostäder m.m.	45 § FMH, punkt 1	UH	Timavgift
	Undervisning, vård m.m.	45 § FMH, punkt 2	UH	Timavgift
	Samlingslokaler m.m.	45 § FMH, punkt 3	UH	Timavgift
	Hotell m.m.	45 § FMH, punkt 4	UH	Timavgift
	Idrottsanläggningar, camping, bad m.m.	45 § FMH, punkt 5	UH	Timavgift
	Lokaler för hygienisk behandling	45 § FMH, punkt 6	UH	Timavgift
	Lokaler för förvaring av djur	45 § FMH, punkt 7	UH	Timavgift

Miljö- och hälsoskyddsnämnden

Taxa för verksamhet enligt lagen om tobak och liknande produkter

Förslag till beslut

Miljö- och hälsoskyddsnämnden föreslår att kommunfullmäktige beslutar att

1. anta ändringar i taxa för verksamhet enligt lagen om tobak och liknande produkter, och att
2. ändringar ska börja gälla den 1 januari 2025.

Ärendebeskrivning

Taxa för verksamhet enligt lagen om tobak och liknande produkter, kommunfullmäktige beslut 2019-05-27, § 132, trädde i kraft 1 juli 2019. Timavgiften (18 §) reviderades sedan till 2024.

Utefter synpunkter från länsstyrelsen i samband med tillsyn under 2023 föreslås några mindre revideringar av 2 §, 3 § och 10–12 §§. Lagstiftningen ger inte kommunen rätt att ta ut avgift för handläggning av anmälan, däremot för tillsynen i samband med anmälan. För att tydliggöra det ändras beskrivningen för de paragraferna kring uttag av avgift vid anmälan. Detta medför även att rubriken för de paragrafer som berör anmälan betyder namn till tillsynsavgift med anledning av anmälan.

Den 19 § ”För tillsyn som utförs lördagar, söndagar, julafton, nyårsafton, påskafton, trettondagsafton, midsommarafton, helgdagar eller vardagar mellan klockan 19.00 och 07.00 debiteras avgift med 1,5 gånger ordinarie timavgift” tas bort från taxan då den inte ger ett rättvisande avgiftsuttag. Tillsyn under dessa tider sker inte i normalfallet och om det sker medför det inte så betydande merkostnader. Genom att 19 § tas bort byter de fem efterkommande paragrafer byter paragrafnummer.

Även en ny rubrik med paragraf (24 §) läggs till för att synliggöra hur beslut enligt taxan överklagas likvärdigt andra taxor inom miljö- och hälsoskyddsnämndens verksamhetsområde.

I samband med detta föreslås även timavgiften ändras till 1 215 kr. Timavgiften föreslås med hänsyn till indexhöjning för 2025. Nuvarande timavgift är 1 160 kr och förslaget motsvarar en höjning med 4,7 % (PKV). Ändrad timavgift medför även ändring av avgifterna i bilaga 1.

Beslutsunderlag

Tjänsteskrivelse 2024-08-08

Taxa för verksamhet enligt lagen om tobak och liknande produkter med förslag till ändringar markerade

Beredningsansvariga

Fredrik Hedlund, Miljö- och hälsoskyddschef

Petra Thilman, Enhetschef livsmedel, serveringstillstånd och privatekonomi

Emelie Jonsson, Verksamhetsutvecklare

Beslutet ska skickas till

Kommunstyrelsen

Fredrik Hedlund

Miljö- och hälsoskyddschef

Taxa för verksamhet enligt lagen om tobak och liknande produkter

Inledande bestämmelser

1 § Denna taxa gäller avgifter för miljö- och hälsoskydds nämnden i Umeå kommuns verksamhet enligt lag (2018:2088) om tobak och liknande produkter och de eventuella förordningar och föreskrifter som meddelas med stöd av lagen.

Avgiftsskyldighet

2 § Avgift för prövning, anmälan eller annan tillsyn ska betalas av den som bedriver eller avser att bedriva verksamhet eller vidta åtgärder som omfattas av lag om tobak och likande produkter och som får debiteras enligt denna taxa

3 § Avgift enligt denna taxa ska betalas för:

- Prövning med anledning av ansökningar om tillstånd för försäljning
- Tillsyn med anledning av anmälan om försäljning eller anmälan om ändring i tillstånd
- Handläggning och andra åtgärder vid tillsyn i övrigt

4 § Avgift för denna taxa ska inte betalas för:

- Tillsyn som sker med anledning av obefogade klagomål
- Handläggning som sker vid hantering av överklagande
- Tillsyn av rökfria miljöer

Delegation

5 § Miljö- och hälsoskydds nämnden får besluta att debitera avgift enligt 2 § denna taxa.

6 § Miljö- och hälsoskydds nämnden får inför varje kalenderår besluta att justera de i taxan antagna avgifterna med den procentsats för de innevarande kalenderåret i prisindex för kommunal verksamhet (PKV) som årligen tillhandahålls av Sveriges kommuner och regioner (SKR).19.

7 § Miljö- och hälsoskydds nämnden får besluta om förändringar i bilaga 1 som motsvarar ändringar i lag om tobak och liknande produkter och eventuella förordningar och föreskrifter som meddelas med stöd av lagen. Miljö- och hälsoskydds nämnden får även besluta om mindre justeringar i taxan med anledning av ändringar i tillämplad lagstiftning.

Avgift för prövning

8 § Avgift för prövning av ansökan om tillstånd att sälja tobaksvaror debiteras som en fast avgift genom tillämpning av bilaga 1.

9 § Avgift för prövning ska betalas för varje avgiftsbelagt ärende som ansökan avser. Avgiften får tas ut i förskott. Avgift tas ut även om ansökan avslås.

Tillsynsavgift med anledning av anmälan

10 § För tillsyn med anledning av anmälan om förändring av verksamhet med försäljningstillstånd debiteras avgift genom tillämpning av bilaga 1.

11 § För tillsyn med anledning av anmälan om försäljning av elektroniska cigaretter och påfyllningsbehållare debiteras avgift motsvarande en timmes tillsynstid enligt timtaxa i bilaga 1.

12 § Tillsynsavgift med anledning av anmälan ska betalas för varje avgiftsbelagt ärende som anmälan avser.

Årsavgift

13 § Fast årlig avgift för tillsyn (årsavgift) debiteras enligt vad som framgår i bilaga 1.

14 § Årsavgift omfattar kalenderår och ska betalas i förskott.

15 § Årsavgift omfattar kostnad för granskning av handlingar och övrig planering inför tillsyn, resa, genomförande av tillsyn samt efterföljande handläggning. Den omfattar även tillsyn inklusive handläggning som inte utförs på plats, t.ex. inre tillsyn.

16 § Årsavgiften ska betalas från och med det kalenderår som följer efter att beslut om tillstånd har beviljats.

17 § Om verksamhet gällande försäljning av elektroniska cigaretter och påfyllningsbehållare anmäls under innevarande år tas årsavgift ut om verksamheten får tillsyn under året.

Timavgift

18 § Timavgift är **1 215 kr** och tas ut med halv timavgift för varje påbörjad halvtimme nedlagd handläggningstid.

19 § Uppföljande tillsyn, tillsyn som sker med anledning av befogade klagomål samt tillsyn av tillfälliga verksamheter debiteras per påbörjad halvtimme enligt bilaga 1. Timavgiften debiteras i efterhand efter utförd tillsyn.

20 § Tillsyn av verksamhet som under innevarande år beviljats tillstånd debiteras per påbörjad halvtimme enligt bilaga 1. Timavgiften debiteras i efterhand efter utförd tillsyn.

Nedsättning av avgift

21 § Om det finns särskilda skäl med hänsyn till verksamhetens omfattning, tillsynsbehov och övriga omständigheter - får avgift enligt denna taxa minskas eller efterskänkas efter särskilt beslut.

Betalning av avgiften

22 § Betalning av avgift som debiteras enligt denna taxa ska ske till miljö- och hälsoskyddsnämnden, Umeå kommun.

23 § Betalning ska ske inom tid som anges i beslutet om avgift eller i räkning.

Överklagande

24 § Enligt 9 kap. 1 § Lag (2018:2088) om tobak och liknande produkter överklagas kommunal nämnds beslut om avgift till allmän förvaltningsdomstol.

Ikraftträdande

25 § Denna taxa med bilaga 1 träder i kraft den 1 juli 2019.

Taxan gäller från och med 1 juli 2019 och beslutades av kommunfullmäktige, § 132 den 27 maj 2019.

Timavgiften (18 §) har reviderats genom kommunfullmäktiges beslut 2023-06-19, § 105. Den nya timavgiften börjar gälla den 1 januari 2024. Den nya timavgiften påverkar även avgifterna i bilaga 1.

Senaste ändringarna genom kommunfullmäktigebeslut 2024-xx-xx, § x, trädde i kraft 1 januari 2025.

Bilaga 1

Tillhör taxa för verksamhet enligt lagen om tobak och liknande produkter.

Tobak	Avgift (h)	
Ansökan tillsvidare	9 720 kr (8)	
Ansökan tillfälligt	9 720 kr (8)	
Anmälan om ändring	3 645 kr (3)	
Årsavgift	4 253 kr (3,5)	
Timavgift	1 215 kr	Uppföljande inspektion, befogade klagomål, tillsyn på tillfälliga verksamheter och nya tillståndshavare.

Elektroniska cigaretter och påfyllnadsbehållare	Avgift (h)	
Årsavgift	1 215 kr (1)	
Timavgift	1 215 kr	Anmälan, uppföljande inspektion, befogade klagomål, tillsyn på tillfälliga verksamheter

Miljö- och hälsoskyddsnämnden

Taxa för verksamhet enligt lagen om tobaksfria nikotinprodukter

Förslag till beslut

Miljö- och hälsoskyddsnämnden föreslår att kommunfullmäktige beslutar att

1. anta ändringar i taxa för verksamhet enligt lagen om tobaksfria nikotinprodukter, och att
2. ändringar ska börja gälla den 1 januari 2025.

Ärendebeskrivning

Taxa för verksamhet enligt lagen om tobaksfria nikotinprodukter, kommunfullmäktige beslut 2022-09-26, § 165, trädde i kraft 1 augusti 2022. Timavgiften (16 §) reviderades sedan till 2024. Några mindre revideringsbehov har noterats.

Då lagstiftningen inte ger kommunen rätt att ta ut avgift för handläggning av anmälan utan för tillsynen i samband med anmälan föreslås några mindre revideringar av 6 §, 8 § och 9 §. Förändringarna medför inget ändrat avgiftsuttag utan enbart att beskrivningarna i taxan bättre samstämmer med det lagstöd som taxan beslutas med stöd av. Detta medför även att rubriken för de paragrafer som berör anmälan betyder namn till tillsynsavgift med anledning av anmälan.

Den 17 § "För tillsyn som utförs lördagar, söndagar, julafton, nyårsafton, påskafton, trettondagsafton, midsommarafton, helgdagar eller vardagar mellan klockan 19.00 och 07.00 debiteras avgift med 1,5 gånger ordinarie timavgift" tas bort från taxan då den inte ger ett rättvisande avgiftsuttag. Tillsyn under dessa tider sker inte i normalfallet och om det sker medför det inte så betydande merkostnader. Genom att 17 § tas bort byter de tre efterkommande paragrafer paragrafnummer.

Även en ny rubrik med paragraf (21 §) läggs till för att synliggöra hur beslut enligt taxan överklagas likvärdigt andra taxor inom miljö- och hälsoskyddsnämndens verksamhetsområde.

I samband med detta föreslås även timavgiften i 16 § ändras till 1 215 kr. Timavgiften föreslås med hänsyn till indexhöjning för 2025. Nuvarande timavgift är 1 160 kr och förslaget motsvarar en höjning med 4,7 % (PKV).

Beslutsunderlag

Tjänsteskrivelse 2024-08-07

Taxa för verksamhet enligt lagen om tobaksfria nikotinprodukter med förslag till ändringar markerade

Beredningsansvariga

Fredrik Hedlund, Miljö- och hälsoskyddschef

Petra Thilman, Enhetschef livsmedel, serveringstillstånd och privatekonomi

Emelie Jonsson, Verksamhetsutvecklare

Beslutet ska skickas till

Kommunstyrelsen

Fredrik Hedlund

Miljö- och hälsoskyddschef

Taxa för verksamhet enligt lagen om tobaksfria nikotinprodukter

Enligt 40 § i lagen om tobaksfria nikotinprodukter (2022:1257), får kommunen ta ut avgift för sin tillsyn av den som bedriver anmälningspliktig försäljning enligt 17 § samma lag.

Inledande bestämmelser

1 § Denna taxa gäller avgifter för Umeå kommuns kostnader för handläggning av anmälan och övrig tillsyn enligt lag (2022:1257) om tobaksfria nikotinprodukter och de eventuella förordningar och föreskrifter som meddelats med stöd av denna lag.

Delegation

2 § Miljö- och hälsoskyddsnämnden får besluta om debitering av avgift enligt denna taxa.

3 § Miljö- och hälsoskyddsnämnden får inför varje nytt kalenderår (avgiftsår) besluta att justera de i taxan antagna avgifterna med den procentsats för det innevarande kalenderåret i Prisindex för kommunal verksamhet (PKV) som årligen tillhandahålls av Sveriges kommuner och regioner (SKR). Utgångspunkten för indexuppräkningsen är oktober månad.

4 § Miljö- och hälsoskyddsnämnden får besluta om förändringar i denna taxa som motsvarar ändringar i lag om tobaksfria nikotinprodukter och eventuella förordningar och föreskrifter som meddelas med stöd av lagen. Miljö- och hälsoskyddsnämnden får även besluta om mindre justeringar i taxan med anledning av ändringar i tillämpad lagstiftning.

Avgiftsskyldighet

5 § Avgiftsskyldiga enligt denna taxa är de verksamhetsutövare som bedriver eller avser att bedriva verksamhet eller vidta åtgärder som omfattas av lag om tobaksfria nikotinprodukter.

6 § Avgift enligt denna taxa ska betalas för

- Tillsyn med anledning av anmälan om försäljning av tobaksfria nikotinprodukter.
- Handläggning och andra åtgärder vid tillsyn i övrigt.

7 § Avgift enligt denna taxa tas inte ut för

- Tillsyn som sker med anledning av klagomål som visar sig obefogat, och inte kräver utredning.
- Handläggning som sker med anledning av överklagande av beslut.

Tillsynsavgift med anledning av anmälan

8 § För tillsyn med anledning av anmälan om försäljning av tobaksfria nikotinprodukter debiteras en avgift motsvarande en timmes tillsynstid enligt gällande timtaxa.

9 § Tillsynsavgift med anledning av anmälan ska betalas för varje avgiftsbelagt ärende som anmälan avser.

10 § Tillsynsavgift tas inte ut för en anmälan som återkallas innan handläggning har påbörjats.

Årsavgift

11 § Årlig avgift för tillsyn (årsavgift) debiteras motsvarande en timmes tillsynstid enligt gällande timtaxa.

12 § Årsavgift omfattar kalenderår och ska betalas i förskott.

13 § Årsavgift omfattar kostnad för granskning av handlingar och övrig planering inför tillsyn, resa, genomförande av tillsyn samt efterföljande handläggning.

14 § Årsavgiften ska betalas från och med det kalenderår som följer efter att anmälan om försäljning har gjorts.

15 § Om verksamhet gällande försäljning av tobaksfria nikotinprodukter anmälts under innevarande år tas årsavgift ut om verksamheten får ytterligare tillsyn under året.

Timavgift

16 § Timavgiften är **1 215 kr** och tas ut med halv timavgift för varje påbörjad halvtimme nedlagd handläggningstid.

17 § Uppföljande tillsyn, tillsyn som sker med anledning av befogade klagomål samt tillsyn av tillfälliga verksamheter debiteras per påbörjad halvtimme. Timavgiften debiteras i efterhand efter utförd tillsyn.

Nedsättning av avgift

18 § Om det finns särskilda skäl med hänsyn till verksamhetens omfattning, tillsynsbehov och övriga omständigheter, får avgift enligt denna taxa nedsättas eller efterskänkas efter särskilt beslut.

Betalning av avgift

19 § Betalning av avgift som debiteras enligt denna taxa ska ske till miljö- och hälsoskydds nämnden, Umeå kommun, efter mottagande av faktura eller motsvarande.

20 § Betalning ska ske inom tid som anges i beslutet om avgift eller i faktura.

Överklagande

21 § Enligt 42 § Lag (2022:1257) om tobaksfria nikotinprodukter överklagas kommunal nämnds beslut om avgift till allmän förvaltningsdomstol.

Ikraftträdande

22 § Denna taxa gäller från och med ikraftträdande av lag (2022:1257) om tobaksfria nikotinprodukter, den 1 augusti 2022.

Taxan gäller från och med 1 augusti 2022 och beslutades av kommunfullmäktige, § 165 den 26 september 2022. Timavgiften (16 §) har reviderats genom kommunfullmäktiges beslut 2023-06-19, § 105. Den nya timavgiften börjar gälla den 1 januari 2024.

Senaste ändringarna genom kommunfullmäktigebeslut 2024-xx-xx, § x, trädde i kraft 1 januari 2025.

Miljö- och hälsoskyddsnämnden

Taxa för kontroll över handel med vissa receptfria läkemedel

Förslag till beslut

Miljö- och hälsoskyddsnämnden föreslår att kommunfullmäktige beslutar att

1. anta ändringar i taxa för kontroll över handel med vissa receptfria läkemedel, och att
2. ändringar ska börja gälla den 1 januari 2025.

Ärendebeskrivning

Taxan för kontroll över handel med vissa receptfria läkemedel, kommunfullmäktiges beslut 2023-06-19, § 101, trädde i kraft 1 januari 2024. Det har noterats att det i den 14 § hänvisas till fel lagrum och därmed föreslås 14 § ändras till "bestämmelser om överklagande av miljö- och hälsoskyddsnämndens beslut enligt denna taxa finns i 40–44 §§ förvaltningslagen (2017:900)".

I samband med detta föreslås även timavgiften i 6 § ändras till 1 215 kr. Timavgiften föreslås med hänsyn till indexhöjning för 2025. Nuvarande timavgift är 1 160 kr och förslaget motsvarar en höjning med 4,7 % (PKV).

Beslutsunderlag

Tjänsteskrivelse 2024-08-07

Taxa för kontroll över handel med vissa receptfria läkemedel med förslag till ändringar markerade

Beredningsansvariga

Fredrik Hedlund, Miljö- och hälsoskyddschef

Petra Thilman, Enhetschef livsmedel, serveringstillstånd och privatekonomi

Emelie Jonsson, Verksamhetsutvecklare

Beslutet ska skickas till

Kommunstyrelsen

Fredrik Hedlund
Miljö- och hälsoskyddschef

KOMMUNAL TAXA

FÖR UMEÅ KOMMUN

Taxa för kontroll över handel med vissa receptfria läkemedel

Kommunfullmäktiges beslut 2023-06-19, § 101, reviderad 2024-XX-XX, § X

Inledande bestämmelser

- 1 §** Denna taxa gäller avgifter för miljö- och hälsoskyddsnämnden i Umeå kommuns verksamhet enligt lag (2009:730) om handel med vissa receptfria läkemedel och de förordningar och föreskrifter som meddelats med stöd av lagen.

Allmänna bestämmelser om avgift

- 2 §** Avgift enligt denna taxa tas ut för kontroll över verksamheter som bedriver verksamhet enligt lagen om handel med vissa receptfria läkemedel.
- Avgiftsskyldig är den som bedriver anmälningspliktig detaljhandel enligt lagen om handel med vissa receptfria läkemedel.
- 3 §** Avgift enligt denna taxa tas inte ut för
1. kontroll som föranleds av klagomål som visar sig vara obefogat.
 2. handläggning som föranleds av att beslut överklagas.
- 4 §** Beslut om avgift eller nedsättning av avgift i enskilda fall fattas av miljö- och hälsoskyddsnämnden efter handläggning.
- 5 §** Miljö- och hälsoskyddsnämnden får besluta om förändringar i denna taxa som motsvarar ändringar i lag om handel med vissa receptfria läkemedel samt de förordningar och föreskrifter som meddelas med stöd av lagen.

Timavgift

- 6 §** Vid tillämpningen av denna taxa är timavgiften **1 215 kronor** per timme kontrolltid.

Med kontrolltid avses den sammanlagda tid som varje tjänsteperson vid nämnden har använt för inläsning i ärendet, kontakter med parter, samråd med experter och myndigheter, inspektioner, revisioner, provtagning och kontroller i övrigt, beredning i övrigt i ärendet samt föredragning och beslut. Om den sammanlagda kontrolltiden understiger en halv timme per år tas ingen timavgift ut.

Indexuppräkning

- 7 §** Timavgiften i denna taxa är bestämd med utgångspunkt från kostnadsläge och Prisindex för kommunal verksamhet (PKV) oktober månad året före det år taxan börjar gälla.

Miljö- och hälsoskyddsnämnden får för varje kalenderår (avgiftsår) därefter besluta att höja timavgiften med den procentsats för PKV som är publicerad på SKR:s webbplats för oktober månad året före avgiftsåret.

Årsavgift

- 8 §** För regelbunden kontroll ska en årlig kontrollavgift betalas motsvarande en **(1) timme kontrolltid**. Den årliga kontrollavgiften beräknas genom att tilldelad kontrolltid multipliceras med timavgiften enligt 6 §.
- 9 §** Årlig kontrollavgift omfattar kalenderår och betalas från och med det första året som verksamheten bedrivs.

Uppföljande inspektioner eller andra kontrollåtgärder

- 10 §** Behövs uppföljande inspektioner eller andra kontrollåtgärder på grund av väsentliga brister, ingår dessa inte i den årliga kontrollavgiften.

Avgift för detta tas ut i form av timavgift genom att den extra kontrolltiden multipliceras med timavgiften enligt vad som framgår av 6 §.

Avgift vid klagomål

- 11 §** För kontroll som sker med anledning av befogade klagomål ska en avgift för nämndens nedlagda kontrolltid enligt 6 § betalas.

Justering av avgift i enskilt fall

- 12 §** Om det finns särskilda skäl med hänsyn till en verksamhets art, omfattning, tillsynsbehov eller övriga omständigheter, får miljö- och hälsoskyddsnämnden i ett enskilt ärende besluta att sänka en avgift enligt denna taxa.

Avgiftens erläggande och verkställighet

- 13 §** Betalning av avgift enligt denna taxa ska ske till Umeå kommun genom dess miljö- och hälsoskyddsnämnd. Betalning ska ske inom tid som anges i beslutet om avgift eller i faktura.

Överklagande

- 14 §** Bestämmelser om överklagande av miljö- och hälsoskyddsnämndens beslut enligt denna taxa finns i 40–44 §§ förvaltningslagen (2017:900).

Ikraftträdande

- 15 §** Denna taxa träder i kraft den 1 januari 2024 och tillämpas på ärenden som kommer in från och med denna dag. För ärenden som påbörjats innan denna taxas ikraftträdande tillämpas tidigare gällande taxa.

Senaste ändringarna trädde i kraft 1 januari 2025.

Miljö- och hälsoskyddsnämnden

Taxa för tillsyn och prövning enligt alkohollagen

Förslag till beslut

Miljö- och hälsoskyddsnämnden föreslår att kommunfullmäktige beslutar att

1. anta ändringar i taxa för tillsyn och prövning enligt alkohollagen, och att
2. ändringarna ska börja gälla den 1 januari 2025.

Ärendebeskrivning

Nuvarande taxa för tillsyn och prövning enligt alkohollagen, kommunfullmäktiges beslut 2023-06-19, § 102, trädde i kraft 1 januari 2024. Länsstyrelsen har efter det i samband med tillsyn 2023 lämnat synpunkter på hur taxan är formulerad angående avgifter vid anmälan. Lagstiftningen ger inte kommunen rätt att ta ut avgift för handläggning av anmälan, däremot för tillsynen i samband med anmälan. För att tydliggöra det ändras beskrivningen för de paragrafer som reglerar uttag av avgift vid anmälan.

Det har noterats att det i den 21 § hänvisas till fel lagrum och därmed föreslås 21 § ändras till "bestämmelser om överklagande av miljö- och hälsoskyddsnämndens beslut enligt denna taxa finns i 40–44 §§ förvaltningslagen (2017:900)"

I bilaga 1 har till den fasta avgiften på 3 timmar/tillsynstillfälle för tillsyn av tillfälliga serveringstillstånd tagits bort och ersatts av att det i den 14 § framgår att tillsynsavgiften debiteras genom timdebitering. Timdebitering bedöms ge ett mer korrekt avgiftsuttag då tillsynsbehovet både kan vara högre och lägre än nuvarande 3 timmar beroende på typ av tillfällig verksamhet. I samband med detta läggs även ordet "stadigvarande" in i paragraf 11 § så det blir extra tydligt.

Texten "**För tillfälliga serveringstillstånd till slutna sällskap och allmänheten kan upp till tre på förhand bestämda tillfällen ansökas på samma gång (på samma blankett). Tillfällena för ansökan om tillfälligt tillstånd får inte ha längre mellanrum än fyra veckor avseende två tillfällen och sex veckor avseende tre tillfällen per ansökan. Är det längre mellanrum mellan tillfällena måste ny ansökan göras.*" tas bort från bilaga 1 då den inte styr avgiftsuttaget och nu framgår av riktlinjerna för serveringstillstånd.

I samband med detta föreslås även timavgiften ändras till 1 215 kr. Timavgiften föreslås med hänsyn till indexhöjning för 2025. Nuvarande timavgift är 1 160 kr och förslaget motsvarar en höjning med 4,7 % (PKV). Ändrad timavgift medför även ändring av avgifterna i bilaga 1.

Beslutsunderlag

Tjänsteskrivelse 2024-08-12

Taxa för tillsyn och prövning enligt alkohollagen med förslag till ändringar markerade

Beredningsansvariga

Fredrik Hedlund, Miljö- och hälsoskyddschef

Petra Thilman, Enhetschef livsmedel, serveringstillstånd och privatekonomi

Emelie Jonsson, Verksamhetsutvecklare

Beslutet ska skickas till

Kommunstyrelsen

Fredrik Hedlund

Miljö- och hälsoskyddschef

KOMMUNAL TAXA

FÖR UMEÅ KOMMUN

Taxa för tillsyn och prövning enligt alkohollagen

Kommunfullmäktiges beslut kommunfullmäktiges beslut 2023-06-19, § 102, reviderad 2024-xx-xx, § x

Inledande bestämmelser

- 1 §** Denna taxa gäller avgifter för miljö- och hälsoskyddsnämnden i Umeå kommuns verksamhet enligt alkohollagen (2010:1622) och de eventuella förordningar och föreskrifter som meddelas med stöd av lagen.

Allmänna bestämmelser om avgift

- 2 §** Avgift för prövning av ansökan, tillsyn med anledning av anmälan eller övriga åtgärder vid tillsyn ska betalas av den som bedriver eller avser att bedriva verksamhet eller vidta åtgärder som omfattas av alkohollagen.
- 3 §** Avgift enligt denna taxa tas inte ut för
1. tillsyn som föranleds av klagomål som visar sig vara obefogat.
 2. handläggning som föranleds av att beslut överklagas.
- 4 §** Beslut om avgift eller nedsättning av avgift i enskilda fall fattas av miljö- och hälsoskyddsnämnden efter handläggning.
- 5 §** Miljö- och hälsoskyddsnämnden får besluta om förändringar i denna taxa inklusive bilagor som motsvarar ändringar i alkohollagen samt de förordningar och föreskrifter som meddelas med stöd av lagen.

Timavgift

- 6 §** Vid tillämpningen av denna taxa är timavgiften **1 215 kronor** per timmes handläggningstid.

Med handläggningstid avses den sammanlagda tid som varje tjänsteperson vid nämnden har använt för handläggning och andra åtgärder i ärendet, såsom inläsning i ärendet, kontakter med parter, samråd med experter och myndigheter, inspektioner, revisioner, provtagning och kontroller i övrigt, beredning i övrigt i ärendet samt föredragning och beslut. Om den sammanlagda handläggningstiden understiger en halv timme per år tas ingen timavgift ut.

Indexuppräkning

- 7 §** Timavgiften i denna taxa är bestämd med utgångspunkt från kostnadsläge och Prisindex för kommunal verksamhet (PKV) oktober månad året före det år taxan börjar gälla.

Miljö- och hälsoskyddsnämnden får för varje kalenderår (avgiftsår) därefter besluta att höja avgiftsbeloppen (fasta avgifter och timavgiften) med den procentsats för PKV som är publicerad på SKR:s webbplats för oktober månad året före avgiftsåret.

Avgift för anmälan och ansökan

- 8 §** **För tillsyn med anledning** av anmälan om försäljning av folköl (detaljhandel eller servering) debiteras avgift motsvarande **en (1) timmes** handläggningstid enligt 6 §.

- 9 §** Avgift **för tillsyn med anledning** av anmälan eller **för prövning vid** ansökan gällande ärenden för serveringstillstånd debiteras som en fast avgift genom tillämpning av den avgiftsnivå som anges i bilaga 1. Den fasta avgiften motsvarar tilldelad handläggningstid.

Avgift för handläggning av ansökan får tas ut innan handläggningen påbörjats.

- 10 §** Avgift **för tillsyn med anledning** av anmälan eller **för prövning vid** ansökan ska betalas för varje avgiftsbelagt ärende som anmälan/ansökan avser.

Avgift ska betalas även om anmälan/ansökan avslås, avvisas eller avskrivs. Om särskilda skäl finns får avgiften tas ut som timdebitering för den handläggningstid som har lagts ner i ärendet enligt 6 §. Avgift tas inte ut för en anmälan/ansökan som återkallas innan handläggning påbörjas.

Tillsynsavgifter för serveringstillstånd

- 11 §** Årlig avgift för tillsyn över verksamheter med stadigvarande serveringstillstånd tas ut enligt bilaga 1.
- Årsavgiften utgörs av en fast grundavgift baserad på serveringstid i tillståndet samt en rörlig avgift baserad på alkoholomsättning föregående år som redovisats i Folkhälsomyndighetens restaurangrapport.
- 12 §** Årsavgift omfattar kalenderår och ska betalas i förskott.
- 13 §** Årsavgiften ska betalas från och med kalenderåret efter att tillstånd har beviljats.
- 14 §** Tillsynsavgift över verksamheter med tillfälliga serveringstillstånd tas ut efter utförd tillsyn i form av timavgift i enlighet med 6 §.

Avgift för kunskapsprov

- 15 §** Avgift för kunskapsprov debiteras enligt bilaga 1. Avgiften debiteras även när provskrivare uteblir utan avanmälan, kommer för sent eller saknar giltig legitimation.

Avgift vid påminnelse försenad restaurangrapport

- 16 §** Avgift för påminnelse vid försenad restaurangrapport debiteras enligt bilaga 1.

Tillsynsavgifter för försäljning av folköl

- 17 §** Årlig avgift för tillsyn över verksamheter med anmälningspliktig försäljning av folköl (detaljhandel eller servering) tas ut motsvarande **en (1) timmes** handläggningstid enligt 6 §.
- Årlig tillsynsavgift omfattar kalenderår och betalas från och med det första året som verksamheten bedrivs.
- 18 §** För uppföljande tillsyn och tillsyn som sker med anledning av befogade klagomål ska en avgift för nämndens nedlagda handläggningstid enligt 6 § betalas. Tillsynsavgiften debiteras i efterhand efter utförd tillsyn.

Justering av avgift i enskilt fall

- 19 §** Om det finns särskilda skäl med hänsyn till en verksamhets art, omfattning, tillsynsbehov eller övriga omständigheter, får miljö- och hälsoskyddsnämnden i ett enskilt ärende besluta att sänka en avgift enligt denna taxa.

Avgiftens erläggande och verkställighet

- 20 §** Betalning av avgift enligt denna taxa ska ske till Umeå kommun genom dess miljö- och hälsoskyddsnämnd. Betalning ska ske inom tid som anges i beslutet om avgift eller i faktura.

Överklagande

- 21 §** Bestämmelser om överklagande av miljö- och hälsoskyddsnämndens beslut enligt denna taxa finns i 40–44 §§ förvaltningslagen (2017:900).

Ikraftträdande

- 22 §** Denna taxa träder i kraft den 1 januari 2024 och tillämpas på ärenden som kommer in från och med denna dag. För ärenden som påbörjats innan denna taxas ikraftträdande tillämpas tidigare gällande taxa.

Senaste ändringarna trädde i kraft 1 januari 2025.

Bilaga 1 – Avgifter, serveringstillstånd

Avgifter för ansökan och anmälan

Ansöknings- och anmälningskategori	Avgift
Ansökan stadigvarande serveringstillstånd allmänheten, slutna sällskap, catering till slutna sällskap	15 795 kr
Ansökan stadigvarande serveringstillstånd pausservering, provsmakning vid tillverkningsställe	12 150 kr
Ansökan om stadigvarande cateringtillstånd avser tillståndshavare	3 645 kr
Ansökan om stadigvarande provsmakningstillstånd avser tillståndshavare på tillverkningsställe	3 645 kr
Ansökan stadigvarande utökat serveringstillstånd lokal, tid, dryck, verksamhetsinriktning etc.	6 075 kr
Ansökan tillfälligt utökat serveringstillstånd lokal, tid, dryck, verksamhetsinriktning etc.	3 645 kr
Ansökan gemensam serveringsyta avser tillståndshavare och per sökande	2 430 kr
Ansökan tillfälligt serveringstillstånd till allmänheten avser sökande som inte är tillståndshavare	7 290 kr
Ansökan tillfälligt serveringstillstånd till allmänheten avser tillståndshavare	6 075 kr
Ansökan tillfälligt tillstånd till slutna sällskap	2 430 kr
Ansökan tillfälligt tillstånd för provsmakning avser partihandlare	7 290 kr
Ansökan tillfällig pausservering	2 430 kr
Anmälan mindre ändring av serveringstillstånd mindre ombyggnation eller verksamhetsförändring, upphörande med dryckesslag etc.	1 215 kr
Anmälan kryddning av snaps avser tillståndshavare	1 215 kr
Anmälan ändrade ägarförhållanden betydande ändring i ägandet, aktier eller bolagsandelar	7 290 kr
Anmälan ändring av personer med betydande inflytande (PBI) ändring av en eller flera styrelseledamöter, firmatecknare, VD, operativ chef etc.	3 645 kr
Godkännande av lokal för catering avser tillståndshavare om lokalen inte tidigare är godkänd av kommunen	1 215 kr

Tillsynsavgifter

Avgiftstyp	Tillsynsavgift
Grundavgift serveringstid till 01.00	3 645 kr
Grundavgift serveringstid till 02.00	6 075 kr

Alkoholomsättning/år	Tillsynsavgift
0–25 000 kr	Endast grundavgift
25 001–100 000 kr	2 430 kr
100 001–500 000 kr	3 645 kr
500-001-1 000 000 kr	6 075 kr
1 000 001–2 000 000 kr	9 720 kr
2 000 001–5 000 000 kr	17 010 kr
5 000 001–8 000 000 kr	23 085 kr
8 000 001–12 000 000 kr	26 730 kr
12 000 001–16 000 000 kr	29 160 kr
>16 000 000	31 590 kr

Övriga avgifter

Avgiftstyp	Avgift
Kunskapsprov per tillfälle	1 215 kr
Påminnelse försenad restaurangrapport per påminnelse	1 215 kr

Från: Bergelin Rebecca <rebecca.bergelin@lansstyrelsen.se>

Skickat: den 20 juni 2024 12:19

Ämne: Program: Strategisk vattenplanering – ett möte för dig med politiskt uppdrag

Du får inte e-post ofta från rebecca.bergelin@lansstyrelsen.se. [Se varför det här är viktigt.](#)

Länsstyrelsen Västerbotten bjuder in dig som är politiker och arbetar med vattenrelaterade frågor i ditt politiska uppdrag till ett möte om strategisk vattenplanering och åtgärder för en god vattenmiljö.

[Nu finns programmet på vår webbplats!](#)

Mötet är ett tillfälle för dialog om aktuella vattenfrågor, hur vi möter framtidens utmaningar och hur vi tillsammans kan arbeta för en god vattenmiljö. Målet är att du som mötesdeltagare ska ta med dig minst en konkret idé från mötet, om vilket som är viktigaste nästa steg att ta i din kommun utifrån nuläget.

Under mötet kommer vi bland annat att belysa och diskutera följande:

- förvaltningsövergripande vattenplanering
- återrapporteringen av kommunernas åtgärder i Åtgärdsprogrammet för vatten
- kommunernas vattentjänster

Tidpunkt: **19 september, kl 10.00-15.15, drop in-fika från kl 9.30**

Plats: **Lycksele**

Mötet arrangeras av Länsstyrelsen Västerbotten.

[Välkommen att anmäla dig!](#)



Höstmöte i Karlstad - *Boka in datumen och anmäl Dig redan idag!!*



Fotograf: Anders Ramberg

Sveriges miljökommuners höstmöte 2024 i Karlstad 3–4 oktober

Se aktuell information vår hemsida där Du redan idag finner en anmälningsinbjudan tillsammans med preliminärt program www.sverigesmiljokommuner.se/motesinformation-2024/

Höstmötet kommer bland annat att ta upp aktuella frågor som bland annat

- Klimatanpassning ur ett beredskapsperspektiv – verktyg för klimatanpassning
- Hållbarhet ur ett återanvändningsperspektiv - secondhand
- Handlingsplanering kring kontroll och tillsyn förorenade områden
- Riskforskning kring klimatförändringar
- Giftfri miljö – PFAS och moderna kemikalier

Två olika studiebesök kommer anordnas under eftermiddagen dag 1.

- Studiebesök 1: "Rundgång"
 - Hur man som kommun kan arbeta med hållbar konsumtion. Besök vid verksamheten "Rundgång" som arbetar för återbruk och secondhand
- Studiebesök 2: Översvämning och klimatanpassning i centrala Karlstad
 - Rundvandring vid platser där det utförts klimatanpassningar utifrån ett översvämningperspektiv

Sveriges miljökommuner vill med Höstmötet 2024 stimulera till strategiska diskussioner och erfarenhetsutbyte. Målgruppen är förtroendevalda och tjänstemän som arbetar med miljöfrågor i kommunerna. **Inbjudan med detaljprogram och anmälningslänk kommer att sändas ut under mitten av augusti. Inbjudan med anmälningslänk och preliminärt program finns redan idag för Dig som bestämt Dig.** www.sverigesmiljokommuner.se/motesinformation-2024/

Varmt välkomna till höstmötet

Jytte Guteland

Ordförande Sveriges miljökommuner

Beslutsförteckning över delegerade ärenden - miljö- och hälsoskyddsnämnden 2024-08-22

Utdragsdatum: 2024-08-08

Ärendenr	Datum	Rubrik	Anläggning/Fastighet	Handläggare Handläggargrupp
Anmälan/ansökan-Alkohollagen			16 ärenden	
2 024 1 236	2024-06-14	Anmälan om ändring av lokaler - Hotel Botnia Tillståndsbeslut 2024-1358 (Beviljat)	Best Western - Hotel Botnia, SPAKEN 1, Övrig anläggning	Lina Lindberg Serveringstillstånd
2 024 2 659	2024-05-30	Anmälan om personer med betydande inflytande - Ny styrelseledamot i aktiebolaget och ny operativ ledare/chef - Hotell Björken Anmälningsbeslut 2024-1212 (Ingen erinran)	Hotell Björken, SOFIEHEM 3:12, Övrig anläggning	Lina Lindberg Serveringstillstånd
2 024 2 661	2024-06-27	Ansökan om tillfälligt serveringstillstånd, allmänheten - Northern Rockfest 2024-08-02--2024-08-03 Tillståndsbeslut 2024-1488 (Beviljat)	Northern Rockfest 2024, SÖMMEN 1, Övrig anläggning	Jenny Wallin Serveringstillstånd
2 024 3 020	2024-06-03	Anmälan om ändring i serveringstillstånd - Minskad yta för uteserveringen - Scandic Umeå Syd Anmälningsbeslut 2024-1257 (Ingen erinran)	Scandic Umeå Syd, REPARATÖREN 4, Övrig anläggning	Cecilia Vollan Johansson Serveringstillstånd
2 024 3 102	2024-06-04	Anmälan om tillfällig ändring av lokaler - Utökad serveringsyta 2024-06-14 Anmälningsbeslut 2024-1269 (Ingen erinran)	Umeå Golfklubb Restaurang, HOLMSUND 6:1, Övrig anläggning	Jenny Wallin Serveringstillstånd
2 024 3 117	2024-06-11	Anmälan om ändring i serveringstillstånd - Utökning av lokaler - Hörnefors Restaurang Tillståndsbeslut 2024-1305 (Beviljat)	Hörnefors Restaurang, HÖRNEÅ 35:23, Övrig anläggning	Cecilia Vollan Johansson Serveringstillstånd
2 024 3 419	2024-07-12	Ansökan om tillfälligt serveringstillstånd, slutet sällskap - Tre tillfällen 2024-07-17, 2024-07-26 och 2024-08-17 Tillståndsbeslut 2024-1576 (Beviljat)	Norrmjöle Bygdegård, NORRMJÖLE 3:49, Övrig anläggning	Jenny Wallin Serveringstillstånd
2 024 3 467	2024-07-01	Anmälan om försäljning av folköl - Smultronstället Anmälningsbeslut 2024-1511 (Övrigt)	Smultronställets Café, YTTERTAVLE 1:41, Övrig anläggning	Karin Lindmark Folköl

Ärendenr	Datum	Rubrik	Anläggning/Fastighet	Handläggare 212 Handläggargrupp
2 024 3 564	2024-07-02	Ansökan om tillfälligt utökat serveringstillstånd - Golfestival Tillståndsbeslut 2024-1515 (Beviljat)	2024-07-12 kl 14-23 Umeå Golfklubb Restaurang, HOLMSUND 6:1, Övrig anläggning	Lina Lindberg Serveringstillstånd
2 024 3 574	2024-07-03	Anmälan om försäljning av folköl Anmälningsbeslut 2024-1524 (Ingen erinran)	Mhenam Thairestaurang, BILEN 2, Övrig anläggning	Lina Lindberg Folköl
2 024 3 661	2024-07-10	Ansökan om tillfälligt serveringstillstånd, allmänheten Tillståndsbeslut 2024-1561 (Beviljat)	Mhenam Thairestaurang, BILEN 2, Övrig anläggning	Jenny Wallin Serveringstillstånd
2 024 3 662	2024-07-09	Anmälan om upphörande av serveringstillstånd Anmälningsbeslut 2024-1559 (Ingen erinran)	Mhenam Thairestaurang, BILEN 2, Övrig anläggning	Serveringstillstånd
2 024 3 713	2024-08-01	Ansökan om tillfälligt serveringstillstånd, allmänheten - Brandts Tillståndsbeslut 2024-1603 (Beviljat)	handelsträdgård - i växthuset från 15/8 Backen 3:40	Cecilia Vollan Johansson Serveringstillstånd
2 024 3 728	2024-07-30	Anmälan om lokal för catering till slutet sällskap - Personalfest 3/8 Anmälningsbeslut 2024-1596 (Ingen erinran)	Köksbaren, KRAFTEN 11, Övrig anläggning	Cecilia Vollan Johansson Serveringstillstånd
2 024 3 776	2024-07-30	Anmälan om lokal för catering till slutet sällskap - Personalfest i trädgård utomhus - Obbola 23:190 Anmälningsbeslut 2024-1595 (Ingen erinran)	Köksbaren, KRAFTEN 11, Övrig anläggning	Cecilia Vollan Johansson Serveringstillstånd
2 023 5 282	2024-06-24	Anmälan om ägarbyte - Ändrade ägarförhållanden - Varning Beslut om åtgärdskrav 2024-1447 (Övrigt)	Smak Bar & Bistro, ODIN 12, Övrig anläggning	Jenny Wallin Serveringstillstånd

Anmälan/ansökan-Livsmedelslagen

11 ärenden

2 024 3 127	2024-05-31	Registrering av livsmedelsanläggning - Mhenam Thairestaurang - Bilen 2 Anmälningsbeslut 2024-1235 (Ingen erinran)	BILEN 2	Carina Lindberg Livsmedel
2 024 3 139	2024-05-31	Registrering av livsmedelsanläggning - Ängersjö bär & grönsaker - Drävjan 2:2 Anmälningsbeslut 2024-1244 (Ingen erinran)	Drävjan 2:2	Livsmedel
2 024 3 144	2024-06-03	Registrering av livsmedelsanläggning - Wasabi Rollinsushitruck Anmälningsbeslut 2024-1247 (Ingen erinran)	Wasabi rollinsushitruck, STIPENDIET 2, Livsmedelsanläggning	Jenny Söderholm Livsmedel
2 024 3 256	2024-06-12	Registrering av livsmedelsanläggning - Nordic Wellness Umeå Holmsund Anmälningsbeslut 2024-1314 (Ingen erinran)	Nordic Wellness Umeå Holmsund, RESEDAN 3, Livsmedelsanläggning	Jenny Söderholm Livsmedel

Ärendenr	Datum	Rubrik	Anläggning/Fastighet	Handläggare 213 Handläggargrupp
2 024 3 257	2024-06-12	Registrering av livsmedelsanläggning - Nordic Wellness Umeå Sävar Anmälningsbeslut 2024-1315 (Ingen erinran)	Nordic Wellness Umeå Sävar, SÄVAR 19:5, Livsmedelsanläggning	Jenny Söderholm Livsmedel
2 024 3 267	2024-06-13	Registrering av livsmedelsanläggning - Bussgods i Norr AB (mobil anläggning) Anmälningsbeslut 2024-1331 (Ingen erinran)	Bussgods i Norr AB, LODET 1, Livsmedelsanläggning	Jenny Söderholm Livsmedel
2 024 3 425	2024-06-20	Registrering av livsmedelsanläggning - Gammlia Pizzeria Anmälningsbeslut 2024-1429 (Ingen erinran)	BYTESGÄRDET 2	Sofia Blanch Livsmedel
2 024 3 501	2024-06-26	Registrering av livsmedelsanläggning Anmälningsbeslut 2024-1476 (Ingen erinran)	Norrmjölle Havsbad kiosk, NORRMJÖLE 1:87, Livsmedelsanläggning	Tobias Eriksson
2 024 3 531	2024-06-27	Registrering av livsmedelsanläggning - Lyckebo Lägergård Anmälningsbeslut 2024-1490 (Ingen erinran)	Lyckebo lägergård, SUNNANSJÖ 1:4, Livsmedelsanläggning	Tomas Karlsson Livsmedel
2 024 3 531	2024-07-09	Registrering av livsmedelsanläggning - Lyckebo Lägergård Anmälningsbeslut 2024-1560 (Ingen erinran)	Lyckebo lägergård, SUNNANSJÖ 1:4, Livsmedelsanläggning	Tomas Karlsson Livsmedel
2 024 3 695	2024-07-15	Registrering av livsmedelsanläggning - Enskildfirma - Hemma Anmälningsbeslut 2024-1577 (Ingen erinran)	Bärnstenen 55	Tobias Eriksson Livsmedel

Anmälan/ansökan-Lokala föreskrifter

1 ärenden

2 024 3 547	2024-07-02	Ansökan om tillstånd enligt lokala hälsoskyddsföreskrifter - Djurhållning inom detaljplanlagt område Tillståndsbeslut 2024-1517 (Beviljat med villkor)	Alskogen 10	Amanda Jonsson Ärenden semesterperiod - Miljö
-------------	------------	---	-------------	--

Anmälan/ansökan-Miljöbalken-Hälsoskydd

5 ärenden

2 024 1 678	2024-06-12	Ansökan om tillstånd enligt lokala hälsoskyddsföreskrifter - Djurhållning inom detaljplanlagt område - 10 höns och 1 tupp Tillståndsbeslut 2024-1328 (Beviljat med villkor)	FLURKMARK 1:23	Amanda Jonsson TEAM HÄLSOSKYDD
2 024 3 261	2024-07-02	Anmälan av hälsoskyddsverksamhet - Skola - Carlslundsskolan - Vårdshuset 1 Anmälningsbeslut 2024-1518 (Föreläggande om försiktighets	Carlslundsskolan, Vårdshuset 1, Hälsoskyddsverksamhet	Kristina Hägglund Ärenden semesterperiod - Miljö

Ärendenr	Datum	Rubrik	Anläggning/Fastighet	Handläggare 214 Handläggargrupp
2 021 3 742	2024-06-13	Anmälan av hälsoskyddsverksamhet - Yrkesmässig hygienisk verksamhet - Barberare - Misters of Sweden Beslut om avgift 2024-1333	Misters Of Sweden, SKARPSKYTTEN 3, Hälsoskyddsverksamhet	Amanda Jonsson TEAM HÄLSOSKYDD
2 021 3 767	2024-06-03	Anmälan av hälsoskyddsverksamhet - Yrkesmässig hygienisk verksamhet - Rakkniv- Beslut avgift Beslut om avgift 2024-1259	Umeå Barbershop, VARGEN 5, Hälsoskyddsverksamhet	Angelica Frykholm
2 023 5 073	2024-05-30	Anmälan av hälsoskyddsverksamhet - Yrkesmässig hygienisk verksamhet - Nagelvård Beslut om avgift 2024-1226	Nail Design School NDS AB, NJORD 20, Hälsoskyddsverksamhet	Angelica Frykholm TEAM HÄLSOSKYDD

Anmälan/ansökan-Miljöbalken-Miljöskydd

119 ärenden

2 023 1 165	2024-06-11	Ansökan om tillstånd enligt vattenskyddsföreskrifter - Hantering av petroleumprodukter - Tredingen 1:1 Tillståndsbeslut 2024-1311 (Beviljat med villkor)	Tredingen 1:1	Sabina Sjöström
2 021 1 226	2024-06-11	Ansökan om tillstånd för enskilt avlopp - Infiltration - Avslag pga underdimensionerad, kan inte bevilja tillstånd i efterhand Beslut 2024-1302	Norrmjölle 5:9, Enskilt avlopp	Nina Stenbacka Avlopp
2 023 1 249	2024-05-31	Ansökan om tillstånd för enskilt avlopp - Infiltration - Permanentboende Tillståndsbeslut 2024-1246 (Beviljat med villkor)	Stöcksjö 14:51, Enskilt avlopp	Christina Robertsson Avlopp
2 024 1 311	2024-06-14	Ansökan om tillstånd för enskilt avlopp - Infiltration med fosforfällning Tillståndsbeslut 2024-1370 (Beviljat med villkor)	Norrmjölle 1:271, Enskilt avlopp	Ellinor Jonsson Avlopp
2 024 1 793	2024-06-28	Ansökan om tillstånd för enskilt avlopp - Minireningsverk fosforfilter - Ecobox m utsläppsbädd Tillståndsbeslut 2024-1502 (Beviljat med villkor)	Norrmjölle 1:241, Enskilt avlopp	Vilande - Avlopp - inväntar utf.ir
2 024 1 935	2024-05-30	Underrättelse om påträffad förorening - Odlarvägen Beslut om avgift 2024-1221	VÄSTERTEG 5:40	Christina Hagman EBH förorenade områden
2 024 2 059	2024-06-18	Ansökan om tillstånd för enskilt avlopp - Markbädd med fosforfällning Tillståndsbeslut 2024-1391 (Beviljat med villkor)	Norrmjölle 1:237, Enskilt avlopp	Avlopp
2 024 2 173	2024-06-17	Ansökan om tillstånd för enskilt avlopp - Infiltration med fosforfällning Tillståndsbeslut 2024-1376 (Beviljat med villkor)	Sörmjölle 1:36, Enskilt avlopp	Vilande - Avlopp - inväntar utf.ir
2 024 2 255	2024-06-05	Ansökan om tillstånd för enskilt avlopp - Minireningsverk - 4evergreen kemfritt Tillståndsbeslut 2024-1277 (Beviljat med villkor)	DEGERNÅS 5:54, Enskilt avlopp	Vilande - Avlopp - inväntar utf.ir

Ärendenr	Datum	Rubrik	Anläggning/Fastighet	Handläggare 215 Handläggargrupp
2 024 2 295	2024-06-28	Ansökan om tillstånd för enskilt avlopp - Infiltration med fosforfällning Tillståndsbeslut 2024-1507 (Beviljat med villkor)	HADDINGEN 2:39, Enskilt avlopp	Ellinor Jonsson Avlopp
2 024 2 301	2024-06-11	Ansökan om tillstånd för enskilt avlopp - Infiltration - Ansökan i efterhand Tillståndsbeslut 2024-1306 (Beviljat med villkor)	Sörmjöle 2:177, Enskilt avlopp	Erik Nilsson Avlopp
2 024 2 403	2024-06-07	Ansökan om tillstånd för enskilt avlopp - Minireningsverk med fosforfällning - Täfteå 5:81 Debiterad Tillståndsbeslut 2024-1286 (Beviljat med villkor)	Täfteå 5:81, Enskilt avlopp	Vilande - Avlopp - inväntar utf.ir
2 024 2 418	2024-06-14	Anmälan av miljöfarlig verksamhet - Anläggning av grusväg inom invallning till cistern - Holmsund 2:65 Anmälningsbeslut 2024-1356 (Ingen erinran)	Stenas FA-mottagning, HOLMSUND 2:65, Miljöfarlig verksamhet	William Jonsson
2 024 2 498	2024-06-25	Ansökan om tillstånd för enskilt avlopp - Sluten tank samt BDT-anläggning - Permanentboende - Norrbacka 2:10 Anmälningsbeslut 2024-1469 (Föreläggande om försiktighets	Norrbacka 2:10, Enskilt avlopp	Avlopp
2 024 2 498	2024-06-25	Ansökan om tillstånd för enskilt avlopp - Sluten tank samt BDT-anläggning - Permanentboende - Norrbacka 2:10 Tillståndsbeslut 2024-1468 (Beviljat med villkor)	Norrbacka 2:10, Enskilt avlopp	Avlopp
2 024 2 527	2024-06-03	Ansökan om tillstånd för enskilt avlopp - Sluten tank - Permanentboende - Holmsund 7:125 Tillståndsbeslut 2024-1260 (Beviljat med villkor)	HOLMSUND 7:125, Enskilt avlopp	Vilande - Avlopp - inväntar utf.ir
2 024 2 548	2024-06-14	Anmälan om ändring av avloppsanläggning - Fritidsboende - Sörböle 3:13 Anmälningsbeslut 2024-1367 (Föreläggande om försiktighets	Sörböle 3:13, Enskilt avlopp	Vilande - Avlopp - inväntar utf.ir
2 024 2 633	2024-06-11	Anmälan av installation av värmepump - Bergvärme - Åsen 16 Anmälningsbeslut 2024-1312 (Föreläggande om försiktighets	Åsen 16, Värmepump	Christina Robertsson Värmepumpar
2 024 2 644	2024-07-17	Ansökan om tillstånd för enskilt avlopp - Sluten tank samt BDT-anläggning Tillståndsbeslut 2024-1580 (Beviljat med villkor)	Västeråker 1:20, Enskilt avlopp	Vilande - Avlopp - inväntar utf.ir
2 024 2 664	2024-06-07	Anmälan av installation av enskilt avlopp utan vattentoalett - Markbädd - Stall - Tväråmark 2:31 Anmälningsbeslut 2024-1291 (Föreläggande om försiktighets	TVÄRÅMARK 2:31, Enskilt avlopp	Christina Robertsson Avlopp
2 024 2 687	2024-06-18	Ansökan om tillstånd för enskilt avlopp - Minireningsverk Tillståndsbeslut 2024-1385 (Beviljat med villkor)	Röbäck 94:3, Enskilt avlopp	Vilande - Avlopp - inväntar utf.ir
2 024 2 704	2024-06-27	Anmälan av installation av enskilt avlopp utan vattentoalett - Grävattenfilter - Gunnismark 3:12 - Fritidsboende Anmälningsbeslut 2024-1494 (Föreläggande om försiktighets	Gunnismark 3:12, Enskilt avlopp	Christina Robertsson Avlopp

Ärendenr	Datum	Rubrik	Anläggning/Fastighet	Handläggare 216 Handläggargrupp
2 024 2 735	2024-06-25	Ansökan om tillstånd för enskilt avlopp - Infiltration - Norrbyn 2:126 Tillståndsbeslut 2024-1456 (Beviljat med villkor)	Utförandeintyg har inkomit Norrbyn 2:126, Enskilt avlopp	Avlopp
2 024 2 852	2024-06-13	Ansökan om tillstånd för enskilt avlopp - Minireningsverk - Ängersjö 3:42 Tillståndsbeslut 2024-1335 (Beviljat med villkor)	- väntar utförandeintyg Ängersjö 3:42, Enskilt avlopp	Vilande - Avlopp - inväntar utf.ir
2 021 2 856	2024-06-07	Ansökan om tillstånd för enskilt avlopp - Slutent tank samt BDT-anläggning - Holmön 5:45 Anmälningsbeslut 2024-1290 (Övrigt)	Holmön 5:45, Enskilt avlopp	Vilande - Avlopp - inväntar utf.ir
2 024 2 868	2024-05-31	Anmälan om vattenverksamhet - Trumma - Byte av vägtrumma längs väg 553 - Djäkneböle 1:18 Anmälningsbeslut 2024-1240 (Föreläggande om försiktighets	Djäkneböle 2:31	Vilande - Vattenverksamhet
2 024 2 869	2024-05-31	Anmälan om vattenverksamhet - Byte av vägtrumma längs väg 553 - Bjännsjö 1:54 Anmälningsbeslut 2024-1238 (Föreläggande om försiktighets	BJÄNNSJÖ 1:54	Vilande - Vattenverksamhet
2 024 2 870	2024-05-31	Anmälan om vattenverksamhet - Trumma - Byte av vägtrumma längs väg 553 - Degersjön 2:3. Anmälningsbeslut 2024-1237 (Föreläggande om försiktighets	DEGERSJÖN 2:3	Vilande - Vattenverksamhet
2 024 2 871	2024-05-31	Anmälan om vattenverksamhet - Trumma - Byte av vägtrumma längs väg 552 - Innerkasamark 7:6 Anmälningsbeslut 2024-1239 (Föreläggande om försiktighets	INNERKASAMARK 7:6	Vilande - Vattenverksamhet
2 024 2 880	2024-05-30	Anmälan om avhjälpandeåtgärd för förorening - Odlarvägen- Debitering efter granskad slutrapport, ska inkomma senast slutet av augi Anmälningsbeslut 2024-1214 (Föreläggande om försiktighets	VÄSTERTEG 5:40	Christina Hagman EBH förorenade områden
2 024 2 887	2024-06-12	Anmälan om vattenverksamhet - Utrivning av vattenanläggning - Utrivning av mindre damm - Stöcke S:39 Anmälningsbeslut 2024-1316 (Föreläggande om försiktighets	Stöcke S: 39	Vilande - Vattenverksamhet
2 024 2 904	2024-06-07	Ansökan om tillstånd för enskilt avlopp - Markbädd med fosforfällning - Obbola 21:92 Tillståndsbeslut 2024-1288 (Beviljat med villkor)	Obbola 21:92, Enskilt avlopp	Christina Robertsson Avlopp
2 024 2 912	2024-07-11	Ansökan om tillstånd för enskilt avlopp - Infiltration - Idrottsanläggning/Klubbhus Tillståndsbeslut 2024-1573 (Beviljat med villkor)	Täfteå 7:52, Enskilt avlopp	Vilande - Avlopp - inväntar utf.ir
2 024 2 915	2024-06-10	Ansökan om tillstånd för enskilt avlopp - Minireningsverk fosforfilter - Ecobox small Tillståndsbeslut 2024-1293 (Beviljat med villkor)	SÖRMJÖLE 4:2, Enskilt avlopp	Vilande - Avlopp - inväntar utf.ir
2 024 2 917	2024-06-18	Ansökan om tillstånd för enskilt avlopp - Minireningsverk fosforfilter Tillståndsbeslut 2024-1389 (Beviljat med villkor)	SÖRMJÖLE 4:2, Enskilt avlopp	Vilande - Avlopp - inväntar utf.ir

Ärendenr	Datum	Rubrik	Anläggning/Fastighet	Handläggare 217 Handläggargrupp
2 024 2 922	2024-06-18	Ansökan om tillstånd för enskilt avlopp - Minireningsverk - 4evergreen kemfritt Tillståndsbeslut 2024-1397 (Beviljat med villkor)	Sörmjölle 5:171, Enskilt avlopp	Vilande - Avlopp - inväntar utf.ir
2 024 2 930	2024-06-13	Anmälan om avhjälpandeåtgärd för förorening - Kvicksilver - Sanering av avloppsrör på NUS Byggnad 4 - Sofiehem 3:1 Anmälningsbeslut 2024-1340 (Föreläggande om försiktighets	SOFIEHEM 3:1	Hilda Persson EBH förorenade områden
2 024 2 952	2024-06-04	Anmälan av installation av värmepump - Bergvärme - Hörneå 59:3 Anmälningsbeslut 2024-1273 (Föreläggande om försiktighets	Hörneå 59:3, Värmepump	Peter Östlund Värmepumpar
2 024 2 954	2024-06-11	Anmälan av installation av värmepump - Bergvärme > 20 kW - Stöcksjö 18:29 Anmälningsbeslut 2024-1313 (Föreläggande om försiktighets	STÖCKSJÖ 18:29, Värmepump	Peter Östlund Värmepumpar
2 024 2 962	2024-06-14	Ansökan om tillstånd för enskilt avlopp - Minireningsverk - 4Evergreen kemfritt normal Tillståndsbeslut 2024-1366 (Beviljat med villkor)	Sofiehem 10:51, Enskilt avlopp	Vilande - Avlopp - inväntar utf.ir
2 024 2 987	2024-06-05	Anmälan av installation av värmepump - Bergvärme - Ström 2:23 Anmälningsbeslut 2024-1285 (Föreläggande om försiktighets	Ström 2:23, Värmepump	Peter Östlund Värmepumpar
2 024 2 989	2024-06-26	Ansökan om tillstånd för enskilt avlopp - Minireningsverk med fosforfällning Tillståndsbeslut 2024-1473 (Beviljat med villkor)	SÖRMJÖLE 5:101, Enskilt avlopp	Jonas Åström Avlopp
2 024 2 991	2024-06-20	Anmälan av installation av värmepump - Bergvärme Anmälningsbeslut 2024-1438 (Föreläggande om försiktighets	DJUPET 2, Värmepump	Peter Östlund Värmepumpar
2 024 2 993	2024-05-31	Anmälan av installation av värmepump - Bergvärme - Sirius 4 Anmälningsbeslut 2024-1236 (Föreläggande om försiktighets	Sirius 4, Värmepump	Joakim Linder Värmepumpar
2 024 3 006	2024-06-18	Anmälan om vattenverksamhet - Nedläggning eller byte av kabel, rör eller ledning - Botsmark 28:1, Renträsk 2:2, Åträsk 2:6, Floda 1:1 Anmälningsbeslut 2024-1394 (Föreläggande om försiktighets	BOTSMARK 28:1	Vilande - Vattenverksamhet
2 024 3 030	2024-06-10	Ansökan om tillstånd för enskilt avlopp - Infiltration med fosforfällning Tillståndsbeslut 2024-1294 (Beviljat med villkor)	Obbola 23:92, Enskilt avlopp	Vilande - Avlopp - inväntar utf.ir
2 024 3 043	2024-06-19	Ansökan om tillstånd för enskilt avlopp - Markbädd - Permanentboende - Innertavle 14:18 Tillståndsbeslut 2024-1419 (Beviljat med villkor)	Innertavle 14:18, Enskilt avlopp	Christina Robertsson Avlopp
2 024 3 045	2024-06-25	Ansökan om tillstånd för enskilt avlopp - Minireningsverk Tillståndsbeslut 2024-1467 (Beviljat med villkor)	Sörmjölle 5:130, Enskilt avlopp	Vilande - Avlopp - inväntar utf.ir

Ärendenr	Datum	Rubrik	Anläggning/Fastighet	Handläggare 218 Handläggargrupp
2 024 3 046	2024-06-25	Ansökan om tillstånd för enskilt avlopp - Minireningsverk Tillståndsbeslut 2024-1466 (Beviljat med villkor)	Sörmjöle 5:119, Enskilt avlopp	Vilande - Avlopp - inväntar utf.ir
2 024 3 058	2024-05-31	Anmälan av installation av värmepump - Bergvärme - Invänta delgivning Anmälningsbeslut 2024-1241 (Föreläggande om försiktighets	Hörneå 18:1, Värmepump	Angelica Frykholm Värmepumpar
2 024 3 067	2024-07-05	Anmälan om avhjälpandeåtgärd för förorening - Etapp 2 spår 10 - Holmsund 2:1 väntar in komplettering- Anmälningsbeslut 2024-1544 (Föreläggande om försiktighets	HOLMSUND 2:1	Christina Hagman EBH förorenade områden
2 024 3 075	2024-06-25	Anmälan om vattenverksamhet - Nedläggning eller byte av kabel, rör eller ledning - Byte av luftledning mot jordledning - Anmälningsbeslut 2024-1457 (Föreläggande om försiktighets	Baggböle 2:33	Vilande - Vattenverksamhet
2 024 3 078	2024-07-30	Ansökan om tillstånd för enskilt avlopp - Infiltration - Röda 3:39 Tillståndsbeslut 2024-1598 (Beviljat med villkor)	Röda 3:39	Vilande - Avlopp - inväntar utf.ir
2 024 3 083	2024-06-12	Ansökan om tillstånd för enskilt avlopp - Infiltration - HÄGGNÄS 3:1 - utförandeintyg inkommit Tillståndsbeslut 2024-1320 (Beviljat med villkor)	HÄGGNÄS 3:1, Enskilt avlopp	Avlopp
2 024 3 084	2024-06-18	Ansökan om tillstånd för enskilt avlopp - Minireningsverk - Ecobox small - väntar utförandeintyg Tillståndsbeslut 2024-1392 (Beviljat med villkor)	Innertavle 3:24, Enskilt avlopp	Vilande - Avlopp - inväntar utf.ir
2 024 3 090	2024-06-24	Anmälan av miljöfarlig verksamhet - Anmälningspliktig verksamhet - Krossning av berg från tunnel för Norrbotniabanan - Anmälningsbeslut 2024-1443 (Föreläggande om försiktighets	Norrbotniabanan Umeå-Dåva, ÄLVSBACKA 10, Miljöfarlig verksamhet	William Jonsson Ärenden semesterperiod - Miljö
2 024 3 095	2024-06-28	Ansökan om tillstånd för enskilt avlopp - Minireningsverk med fosforfällning - 4evergreen Biocleaner exclusive Tillståndsbeslut 2024-1496 (Beviljat med villkor)	INNERTAVLE 21:17, Enskilt avlopp	Vilande - Avlopp - inväntar utf.ir
2 024 3 107	2024-06-13	Ansökan om tillstånd för enskilt avlopp - Minireningsverk - Conclean basic - OBBOLA 21:13, väntar utförandeintyg Tillståndsbeslut 2024-1338 (Beviljat med villkor)	OBBOLA 21:13, Enskilt avlopp	Vilande - Avlopp - inväntar utf.ir
2 024 3 140	2024-06-04	Anmälan av installation av värmepump - Bergvärme - Ersmark 29:7 Anmälningsbeslut 2024-1272 (Föreläggande om försiktighets	ERSMARK 29:7	Joakim Linder Värmepumpar
2 024 3 160	2024-06-12	Anmälan av installation av värmepump - Bergvärme - Silverskatten 3 Anmälningsbeslut 2024-1324 (Föreläggande om försiktighets	Silverskatten 3, Värmepump	Peter Östlund Värmepumpar
2 024 3 194	2024-06-19	Ansökan om tillstånd enligt vattenskyddsföreskrifter - Hantering av petroleumprodukter och brandfarliga vätskor - Tillståndsbeslut 2024-1418 (Beviljat med villkor)	Mariedal 1:3	Joakim Linder

Ärendenr	Datum	Rubrik	Anläggning/Fastighet	Handläggare 219 Handläggargrupp
2 024 3 196	2024-06-19	Ansökan om tillstånd för enskilt avlopp - Minireningsverk - Conclean basic Tillståndsbeslut 2024-1415 (Beviljat med villkor)	HÅKNÄS 5:31, Enskilt avlopp	Avlopp
2 024 3 199	2024-07-24	Anmälan av installation av värmepump - Bergvärme > 20 kW - Montellsgärdet 2 Anmälningsbeslut 2024-1591 (Föreläggande om försiktighets	MONTELLSGÄRDET 2	Joakim Linder Ärenden semesterperiod - Miljö
2 024 3 202	2024-06-10	Saneringsintyg för fartyg - M/V Heinz G Beslut 2024-1301	HOLMSUND 2:65	Joakim Linder
2 024 3 207	2024-06-19	Anmälan av installation av värmepump - Bergvärme - Gråsparven 1 Anmälningsbeslut 2024-1412 (Föreläggande om försiktighets	Gråsparven 1, Värmepump	Peter Östlund Värmepumpar
2 024 3 214	2024-06-18	Ansökan om tillstånd för enskilt avlopp - Markbädd med fosforfällning - Ska kompletteras Tillståndsbeslut 2024-1396 (Beviljat med villkor)	Holmsund 4:77, Enskilt avlopp	Vilande - Avlopp - inväntar utf.ir
2 024 3 227	2024-06-28	Anmälan av installation av enskilt avlopp utan vattentoalett - Grävattenfilter - Väntar utförandeintyg Anmälningsbeslut 2024-1499 (Föreläggande om försiktighets	Obbola S: 26	Vilande - Avlopp - inväntar utf.ir
2 024 3 229	2024-06-26	Ansökan om tillstånd för enskilt avlopp - Infiltration - Västerbacka 2:5 - väntar utförandeintyg Tillståndsbeslut 2024-1480 (Beviljat med villkor)	Västerbacka 2:5, Enskilt avlopp	Vilande - Avlopp - inväntar utf.ir
2 024 3 243	2024-06-20	Anmälan av installation av värmepump - Bergvärme Anmälningsbeslut 2024-1439 (Föreläggande om försiktighets	Västerbacka 2:5, Värmepump	Peter Östlund Värmepumpar
2 024 3 259	2024-07-10	Anmälan av installation av värmepump - Bergvärme - Norrfors 3:16 Anmälningsbeslut 2024-1570 (Föreläggande om försiktighets	Norrfors 3:16, Värmepump	Peter Östlund Ärenden semesterperiod - Miljö
2 024 3 263	2024-06-17	Anmälan av installation av värmepump - Bergvärme - Yttersjö 1:66 Anmälningsbeslut 2024-1375 (Föreläggande om försiktighets	Yttersjö 1:66, Värmepump	Regina Ulfsparre Värmepumpar
2 024 3 264	2024-06-13	Anmälan av installation av värmepump - Bergvärme - Malakiten 6 Anmälningsbeslut 2024-1337 (Föreläggande om försiktighets	Malakiten 6, Värmepump	Joakim Linder
2 024 3 265	2024-06-17	Anmälan av installation av värmepump - Bergvärme - Durken 5 Anmälningsbeslut 2024-1379 (Föreläggande om försiktighets	Durken 5, Värmepump	Regina Ulfsparre Värmepumpar
2 024 3 281	2024-06-19	Ansökan om tillstånd för enskilt avlopp - Minireningsverk - Conclean basic - väntar utförandeintyg Tillståndsbeslut 2024-1408 (Beviljat med villkor)	Håknäs 5:28, Enskilt avlopp	Vilande - Avlopp - inväntar utf.ir

Ärendenr	Datum	Rubrik	Anläggning/Fastighet	Handläggare 220 Handläggargrupp
2 024 3 289	2024-08-05	Ansökan om tillstånd för enskilt avlopp - Minireningsverk med fosforfällning - Conclean professional - Norrmjöle 1:120 Tillståndsbeslut 2024-1611 (Beviljat med villkor)	Norrmjöle 1:120, Enskilt avlopp	Vilande - Avlopp - inväntar utf.ir
2 024 3 295	2024-06-13	Saneringsintyg för fartyg - M/V YM Everest Beslut 2024-1353	HOLMSUND 2:65	Joakim Linder
2 024 3 315	2024-06-13	Administrativt ärende - Dispens från föreskrifter att samla in växter och insekter för artbestämning i Grössjöns naturreservat Beslut 2024-1354		Marlene Olsson Naturvård
2 024 3 322	2024-06-24	Ansökan om tillstånd för enskilt avlopp - Infiltration - Fritidsboende - Berttjärn 4:3 - väntar utförandeintyg Tillståndsbeslut 2024-1444 (Beviljat med villkor)	Berttjärn 4:3, Enskilt avlopp	Vilande - Avlopp - inväntar utf.ir
2 024 3 330	2024-06-17	Anmälan av installation av värmepump - Bergvärme - Sofiehem 10:53 Anmälningsbeslut 2024-1381 (Föreläggande om försiktighets	Sofiehem 10:53, Värmepump	Joakim Linder
2 024 3 344	2024-06-27	Ansökan om tillstånd för enskilt avlopp - Infiltration - Södervik 1:38 Tillståndsbeslut 2024-1485 (Beviljat med villkor)	Södervik 1:38, Enskilt avlopp	Christina Robertsson Avlopp
2 024 3 345	2024-08-05	Ansökan om tillstånd för enskilt avlopp - Infiltration - Brännland 22:16 Tillståndsbeslut 2024-1610 (Beviljat med villkor)	Brännland 22:16, Enskilt avlopp	Vilande - Avlopp - inväntar utf.ir
2 024 3 349	2024-06-20	Underrättelse om påträffad förorening - §28-anmälan, läckage av eldningsolja från underjordiska cisterner - Målet 2 Anmälningsbeslut 2024-1437 (Föreläggande om försiktighets	MÅLET 2	Mathias Andersson
2 024 3 357	2024-06-25	Ansökan om tillstånd för enskilt avlopp - Minireningsverk med fosforfällning - Degernäs 5:39 Tillståndsbeslut 2024-1460 (Beviljat med villkor)	Degernäs 5:39, Enskilt avlopp	Jonas Åström Avlopp
2 024 3 366	2024-06-25	Ansökan om tillstånd för enskilt avlopp - Minireningsverk med fosforfällning - WSB Clean 2 - Sörbyn 2:2, väntar utförandeintyg Tillståndsbeslut 2024-1465 (Beviljat med villkor)	Sörbyn 2:2, Enskilt avlopp	Vilande - Avlopp - inväntar utf.ir
2 024 3 386	2024-06-20	Anmälan om avhjälpandeåtgärd för förorening - §28-anmälan för sanering av PFAS-föroreningar på Brandstationens område - Stigbyc Anmälningsbeslut 2024-1434 (Föreläggande om försiktighets	Brandstation Umeå, STIGBYGELN 1, Övrig anläggning	Mathias Andersson
2 024 3 397	2024-06-26	Anmälan om vattenverksamhet - Brygga Anmälningsbeslut 2024-1470 (Föreläggande om försiktighets	HOLMSUND 4:12	Vilande - Vattenverksamhet
2 024 3 428	2024-07-05	Ansökan om tillstånd enligt vattenskyddsföreskrifter - Hantering av diesel, avlägg timmer och anmälan om användning av arbetsmaski Tillståndsbeslut 2024-1540 (Beviljat med villkor)	Tväråmark 4:2	Joakim Linder

Ärendenr	Datum	Rubrik	Anläggning/Fastighet	Handläggare 221 Handläggargrupp
2 024 3 437	2024-06-28	Ansökan om tillstånd för enskilt avlopp - Markbädd med fosforfällning - Yttertavle 7:11 - väntar utförandeintyg Tillståndsbeslut 2024-1498 (Beviljat med villkor)	Yttertavle 7:11, Enskilt avlopp	Vilande - Avlopp - inväntar utf.ir
2 024 3 439	2024-07-29	Ansökan om tillstånd för enskilt avlopp - storhäggsjö 1:39 Tillståndsbeslut 2024-1594 (Beviljat med villkor)	Storhäggsjö 1:39, Enskilt avlopp	Mia Blomberg Avlopp
2 024 3 440	2024-07-05	Anmälan av installation av värmepump - Bergvärme - Baggböle 9:1 Anmälningsbeslut 2024-1547 (Föreläggande om försiktighets	BAGGBÖLE 9:1, Värmepump	Peter Östlund Ärenden semesterperiod - Miljö
2 024 3 470	2024-07-03	Anmälan av miljöfarlig verksamhet - Anmälningspliktig verksamhet - Anmälan om återvinning för anläggningsändamål -Markfyllnad inc Beslut 2024-1525	Degernäs 49:7	William Jonsson Ärenden semesterperiod - Miljö
2 024 3 479	2024-07-04	Anmälan av installation av värmepump - Bergvärme Anmälningsbeslut 2024-1536 (Föreläggande om försiktighets	FÄLLFORSÅN 2:5, Värmepump	Regina Ulfsparre Ärenden semesterperiod - Miljö
2 024 3 482	2024-07-05	Anmälan av installation av värmepump - Bergvärme - Norrbyn 1:88 Anmälningsbeslut 2024-1548 (Föreläggande om försiktighets	NORRBYN 1:88, Värmepump	Peter Östlund Ärenden semesterperiod - Miljö
2 024 3 483	2024-07-08	Anmälan av installation av värmepump - Bergvärme - Innertavle 6:16 Anmälningsbeslut 2024-1554 (Föreläggande om försiktighets	INNERTAVLE 6:16, Värmepump	Joakim Linder Ärenden semesterperiod - Miljö
2 024 3 508	2024-08-02	Anmälan av miljöfarlig verksamhet - Anmälningspliktig verksamhet Anmälningsbeslut 2024-1607 (Föreläggande om försiktighets	Motorcentralen Lastbilar, Logistiken 5, Miljöfarlig verksamhet	Regina Ulfsparre
2 024 3 527	2024-07-10	Anmälan av installation av värmepump - Bergvärme Anmälningsbeslut 2024-1569 (Föreläggande om försiktighets	Fröhuset 3, Värmepump	Peter Östlund Ärenden semesterperiod - Miljö
2 024 3 537	2024-07-12	Ansökan om tillstånd för enskilt avlopp - Infiltration Tillståndsbeslut 2024-1575 (Beviljat med villkor)	ÄNGERSJÖ 2:24, Enskilt avlopp	Vilande - Avlopp - inväntar utf.ir
2 024 3 538	2024-07-10	Anmälan av installation av värmepump - Bergvärme Anmälningsbeslut 2024-1568 (Föreläggande om försiktighets	Ön 6:42, Värmepump	Peter Östlund Ärenden semesterperiod - Miljö
2 024 3 542	2024-08-07	Ansökan om tillstånd för enskilt avlopp - Minireningsverk - Aqauto Stabi Tillståndsbeslut 2024-1613 (Beviljat med villkor)	Sörmjöle 2:165, Enskilt avlopp	Vilande - Avlopp - inväntar utf.ir
2 024 3 561	2024-08-05	Anmälan av installation av värmepump - Bergvärme - Hörneå 73:1 Anmälningsbeslut 2024-1609 (Föreläggande om försiktighets	HÖRNEÅ 73:1	Joakim Linder Ärenden semesterperiod - Miljö

Ärendenr	Datum	Rubrik	Anläggning/Fastighet	Handläggare 222 Handläggargrupp
2 024 3 575	2024-07-10	Anmälan av installation av värmepump - Bergvärme - Trattskivlingen 13 Anmälningsbeslut 2024-1571 (Föreläggande om försiktighets	Trattskivlingen 13	Peter Östlund
2 024 3 579	2024-07-16	Anmälan av installation av värmepump - Bergvärme > 20 kW - Lagret 1 Anmälningsbeslut 2024-1579 (Föreläggande om försiktighets	LAGRET 1	Joakim Linder
2 024 3 581	2024-07-05	Anmälan av installation av värmepump - Bergvärme - Sävar 1:46 Anmälningsbeslut 2024-1546 (Föreläggande om försiktighets	Sävar 1:46	Peter Östlund
2 024 3 592	2024-07-11	Anmälan av installation av värmepump - Bergvärme - Hissjön 21:2 Anmälningsbeslut 2024-1572 (Föreläggande om försiktighets	Hissjön 21:2	Joakim Linder
2 024 3 598	2024-07-10	Anmälan av installation av värmepump - Bergvärme - Sävar 1:24 Anmälningsbeslut 2024-1566 (Föreläggande om försiktighets	Sävar 1:24	Regina Ulfsparre
2 024 3 649	2024-07-08	Anmälan av installation av värmepump - Bergvärme - Sävar 6:33 Anmälningsbeslut 2024-1556 (Ingen erinran)	Sävar 6:33	Joakim Linder
2 024 3 657	2024-07-16	Anmälan av installation av värmepump - Bergvärme - Gubböle 1:60 Anmälningsbeslut 2024-1578 (Föreläggande om försiktighets	GUBBÖLE 1:60	Joakim Linder
2 024 3 678	2024-07-11	Ansökan om tillstånd enligt vattenskyddsföreskrifter - Värmepump - Bergvärme - Hissjön 21:2 Tillståndsbeslut 2024-1574 (Beviljat med villkor)	Hissjön 21:2	Joakim Linder
2 024 3 714	2024-07-17	Saneringsintyg för fartyg - Mississippiborg Beslut 2024-1581	HOLMSUND 2:65	Joakim Linder
2 024 3 733	2024-08-02	Ansökan om tillstånd för enskilt avlopp - Slamavskiljare - Sörmjöle 3:86 Tillståndsbeslut 2024-1606 (Beviljat med villkor)	Sörmjöle 3:86	Vilande - Avlopp - inväntar utf.ir
2 024 3 734	2024-08-02	Ansökan om tillstånd för enskilt avlopp - Slamavskiljare - Sörmjöle 3:85 Tillståndsbeslut 2024-1605 (Beviljat med villkor)	Sörmjöle 3:85, Enskilt avlopp	Vilande - Avlopp - inväntar utf.ir
2 024 3 780	2024-07-25	Anmälan av installation av värmepump - Bergvärme - Degernäs 54:4 Anmälningsbeslut 2024-1592 (Föreläggande om försiktighets	DEGERNÄS 54:4	Joakim Linder
2 024 3 796	2024-07-30	Anmälan av installation av värmepump - Bergvärme - Ersmark 6:65 Anmälningsbeslut 2024-1597 (Föreläggande om försiktighets	Ersmark 6:65, Värmepump	Hilda Persson Ärenden semesterperiod - Miljö

Ärendenr	Datum	Rubrik	Anläggning/Fastighet	Handläggare 223 Handläggargrupp
2 024 3 800	2024-07-31	Anmälan av installation av värmepump - Bergvärme - Kroksjö 19:2 Anmälningsbeslut 2024-1599 (Föreläggande om försiktighets	KROKSJÖ 19:2, Värmepump	Hilda Persson Ärenden semesterperiod - Miljö
2 022 5 220	2024-07-10	Anmälan enligt vattenskyddsföreskrifter - Anmälan husbehovstäkt - Tavelsjö 1:5 (skifte 4) - Överlämnat av Länsstyrelsen Beslut om avgift 2024-1564	TAVELSJÖ 1:5	Sabina Sjöström TEAM MARK- OCH AVFALL
2 023 5 339	2024-06-07	Ansökan om tillstånd för enskilt avlopp - Minireningsverk fosforfilter - Sävar 24:20 Tillståndsbeslut 2024-1289 (Beviljat med villkor)	Sävar 24:20, Enskilt avlopp	Christina Robertsson Avlopp
2 023 5 508	2024-07-02	Anmälan av miljöfarlig verksamhet - Krossning - Märkpojken 6 Beslut vid överprövning	MÄRKPOJKEN 1	William Jonsson TEAM MARK- OCH AVFALL
2 023 5 795	2024-06-28	Anmälan av miljöfarlig verksamhet - Jordtillverkning och återvinning av icke farligt avfall inom fastigheterna Röbbäck 25:14 och 25:17 ((Anmälningsbeslut 2024-1500 (Föreläggande om försiktighets	Röbbäck 25:14	William Jonsson TEAM MARK- OCH AVFALL
2 023 5 795	2024-06-28	Anmälan av miljöfarlig verksamhet - Jordtillverkning och återvinning av icke farligt avfall inom fastigheterna Röbbäck 25:14 och 25:17 ((Anmälningsbeslut 2024-1501	Röbbäck 25:14	William Jonsson TEAM MARK- OCH AVFALL

Information/rådgivning-Övrig information

3 ärenden

2 024 3 167	2024-06-04	Information om upphörande av verksamhet - Umeå Barbershop- Delgivning Beslut 2024-1267	Umeå Barbershop, VARGEN 5, Hälsoskyddsverksamhet	Angelica Frykholm
2 024 3 499	2024-06-27	Information om upphörande av verksamhet - Hälsoskyddsverksamhet Beslut 2024-1484	Goda Grodan, HORNET 8, Hälsoskyddsverksamhet	Amanda Jonsson
2 024 3 504	2024-07-04	Information - Överklagat beslut - tillstånd till hamnverksamhet inom fastigheten Holmsund 2:65, Yttrande 2024-1530 (Inget ställningstagande)	Umeå hamn, HOLMSUND 2:65, Miljöfarlig verksamhet	William Jonsson Ärenden semesterperiod - Miljö

Inkommande rapporter/meddelanden-Miljörapporter/årsrapporter

1 ärenden

2 024 2 168	2024-06-03	Miljörapport - 2023 - SMP 2480-126-17 Beslut om avgift 2024-1250	Dåva AB Obbolatippen/Rödmossemyran - fd deponi, OBBOLA 21:119, I	Märta Tobiasson TEAM MARK- OCH AVFALL
-------------	------------	---	--	--

Ärendenr	Datum	Rubrik	Anläggning/Fastighet	Handläggare 224 Handläggargrupp
Inkommande rapporter/meddelanden-Rapporter/meddelanden från annan myndighet			2 ärenden	
2 023 2 856	2024-06-12	Samrådsärende - Havsplan med energiutvinning i fokus Yttrande 2024-1330 (Inget ställningstagande)		Helena Hallgren
2 024 3 468	2024-07-01	Information - Beslut om att avslå begäran om överlämning av Beslut 2024-1522	anmälan om miljöfarlig verksamhet Obbola 21:118	William Jonsson
Klassning/tillsynsavgifter-Livsmedelslagen			32 ärenden	
2 024 3 105	2024-05-30	Klassning av anläggning/verksamhet - Fastställande av kontrollfrekvens Beslut om klassning 2024-1223	Kappa Bar Umeå, FORSETE 4, Livsmedelsanläggning	Tobias Eriksson
2 024 3 114	2024-05-30	Klassning av anläggning/verksamhet - Fastställande av kontrollfrekvens Beslut om klassning 2024-1224	Västteg vård och omsorgsboende kök, Glosboken 1, Livsmedelsanläggning	Sofia Blanch
2 024 3 115	2024-05-30	Klassning av anläggning/verksamhet - Fastställande av kontrollfrekvens Beslut om klassning 2024-1225	Svartvatten, Alexander/ Hoj- O-Mat, DROTTNINGGÅVAN 1, Livsmedel	Sarah Nilsson
2 024 3 118	2024-05-31	Klassning av anläggning/verksamhet - Fastställande av kontrollfrekvens Beslut om klassning 2024-1227	Café Vaniljdrömmen Dagligverksamhet, IGELKOTTEN 3, Livsmedelsan	Sarah Nilsson
2 024 3 120	2024-05-31	Klassning av anläggning/verksamhet - Fastställande av kontrollfrekvens Beslut om klassning 2024-1230	OKQ8 Parkvägen, SMÄRÖJNINGEN 1, Livsmedelsanläggning	Sarah Nilsson
2 024 3 138	2024-05-31	Klassning av anläggning/verksamhet - Fastställande av kontrollfrekvens Beslut om klassning 2024-1242	Röbäcks 4H-Gård, RÖBÄCK 6:35, Livsmedelsanläggning	Sarah Nilsson
2 024 3 156	2024-06-03	Klassning av anläggning/verksamhet - Fastställande av kontrollfrekvens Beslut om klassning 2024-1251	Wasabi rollinsushitrukk, STIPENDIET 2, Livsmedelsanläggning	Tobias Eriksson
2 024 3 187	2024-06-04	Klassning av anläggning/verksamhet - Fastställande av kontrollfrekvens Beslut om klassning 2024-1270	King, KARET 4, Livsmedelsanläggning	Tobias Eriksson
2 024 3 198	2024-06-05	Klassning av anläggning/verksamhet - Fastställande av kontrollfrekvens Beslut om klassning 2024-1280	SelandAir Cargo Car Ab Jetpak, ÖSTERTEG 34:1, Livsmedelsanläggning	Tomas Karlsson

Ärendenr	Datum	Rubrik	Anläggning/Fastighet	Handläggare 225 Handläggargrupp
2 024 3 221	2024-06-07	Klassning av anläggning/verksamhet - Fastställande av kontrollfrekvens Beslut om klassning 2024-1287	Sävar Restaurang och Pub, SÄVAR 10:59, Livsmedelsanläggning	Jenny Söderholm
2 024 3 235	2024-06-10	Klassning av anläggning/verksamhet - Fastställande av kontrollfrekvens Beslut om klassning 2024-1295	Norrmjölögården Korskyrkan, Norrmjöle 5:9, Livsmedelsanläggning	Jenny Söderholm
2 024 3 250	2024-06-11	Klassning av anläggning/verksamhet - Fastställande av kontrollfrekvens Beslut om klassning 2024-1307	Backpacking Light, KATODEN 1, Livsmedelsanläggning	Bia Nilsson
2 024 3 272	2024-06-12	Klassning av anläggning/verksamhet - Fastställande av kontrollfrekvens Beslut om klassning 2024-1318	Olles Pizzeria, KASTANJEN 1, Livsmedelsanläggning	Jenny Söderholm
2 024 3 284	2024-06-12	Klassning av anläggning/verksamhet - Fastställande av kontrollfrekvens Beslut om klassning 2024-1327	Aleppo Livs, SKARPSKYTTEN 3, Livsmedelsanläggning	Tomas Karlsson
2 024 3 296	2024-06-13	Klassning av anläggning/verksamhet - Fastställande av kontrollfrekvens Beslut om klassning 2024-1349	Strandcaféet i Bredviks Hamn, Obbola 23:374, Livsmedelsanläggning	Sofia Blanch
2 024 3 297	2024-06-13	Klassning av anläggning/verksamhet - Fastställande av kontrollfrekvens Beslut om klassning 2024-1343	Sörfors Golfrestaurang, SÖRFORS 3:18, Livsmedelsanläggning	Jenny Söderholm
2 024 3 300	2024-06-13	Klassning av anläggning/verksamhet - Fastställande av kontrollfrekvens Beslut om klassning 2024-1346	Grace, HOLMSUND 4:12, Livsmedelsanläggning	Carina Lindberg
2 024 3 361	2024-06-19	Klassning av anläggning/verksamhet - Fastställande av kontrollfrekvens Beslut om klassning 2024-1405	Gårdsbutiken, OSTNÄS 1:234, Livsmedelsanläggning	Tomas Karlsson
2 024 3 394	2024-06-18	Klassning av anläggning/verksamhet - Fastställande av kontrollfrekvens Beslut om klassning 2024-1400	Zip Adventure Park Cafe, ERSMARK 22:2, Livsmedelsanläggning	Carina Lindberg
2 024 3 422	2024-06-20	Klassning av anläggning/verksamhet - Fastställande av kontrollfrekvens Beslut om klassning 2024-1425	OKQ8 Teg, REPARATÖREN 1, Livsmedelsanläggning	Sarah Nilsson
2 024 3 424	2024-06-20	Klassning av anläggning/verksamhet - Fastställande av kontrollfrekvens Beslut om klassning 2024-1426	Matbiten, TEATERN 4, Livsmedelsanläggning	Tomas Karlsson
2 024 3 426	2024-06-20	Klassning av anläggning/verksamhet - Fastställande av kontrollfrekvens Beslut om klassning 2024-1430	Root, LÅNGVIKEN 1:37, Livsmedelsanläggning	Tobias Eriksson

Ärendenr	Datum	Rubrik	Anläggning/Fastighet	Handläggare 226 Handläggargrupp
2 024 3 430	2024-06-20	Klassning av anläggning/verksamhet - Fastställande av kontrollfrekvens Beslut om klassning 2024-1432	Tavelsjö Musteri, TAVELSJÖ 58:2, Livsmedelsanläggning	Tobias Eriksson
2 024 3 444	2024-06-24	Klassning av anläggning/verksamhet - Fastställande av kontrollfrekvens Beslut om klassning 2024-1441	Grangården AB, RÄLSBUSSEN 5, Livsmedelsanläggning	Sarah Nilsson
2 024 3 456	2024-06-24	Klassning av anläggning/verksamhet - Fastställande av kontrollfrekvens Beslut om klassning 2024-1451	Restaurang Älvan, SOFIEHEM 3:1, Livsmedelsanläggning	Sarah Nilsson
2 024 3 480	2024-06-25	Klassning av anläggning/verksamhet - Fastställande av kontrollfrekvens Beslut om klassning 2024-1458	Grön Fäbolycka, ERSMARK 6:38, Livsmedelsanläggning	Tobias Eriksson
2 024 3 485	2024-06-25	Klassning av anläggning/verksamhet - Fastställande av kontrollfrekvens Beslut om klassning 2024-1464	Produktionskök NUS Sodexo, SOFIEHEM 3:1, Livsmedelsanläggning	Sarah Nilsson
2 024 3 497	2024-06-26	Klassning av anläggning/verksamhet - Fastställande av kontrollfrekvens Beslut om klassning 2024-1474	Norrmjöle Havsbad kiosk, NORRMJÖLE 1:87, Livsmedelsanläggning	Tobias Eriksson
2 024 3 503	2024-06-26	Klassning av anläggning/verksamhet - Fastställande av kontrollfrekvens Beslut om klassning 2024-1478	Ängersjö Bär & Grönsaker, Drävjan 2:2, Livsmedelsanläggning	Sarah Nilsson
2 024 3 529	2024-06-27	Klassning av anläggning/verksamhet - Fastställande av kontrollfrekvens Beslut om klassning 2024-1487	NUS - Buk- och kärkirurgi (D21), SOFIEHEM 3:1, Livsmedelsanläggning	Sarah Nilsson
2 024 3 536	2024-06-27	Klassning av anläggning/verksamhet - Fastställande av kontrollfrekvens Beslut om klassning 2024-1492	NUS - Ortopeden (E52-53), SOFIEHEM 3:1, Livsmedelsanläggning	Sarah Nilsson
2 024 3 651	2024-07-08	Klassning av anläggning/verksamhet - Fastställande av kontrollfrekvens Beslut om klassning 2024-1552	Lyckebo lägergård, SUNNANSJÖ 1:4, Livsmedelsanläggning	Tomas Karlsson

Klassning/tillsynsavgifter-Miljöbalken-Hälsoskydd

3 ärenden

2 024 2 844	2024-05-30	Klassning av anläggning/verksamhet - Årlig avgift för tillsyn enligt miljöbalken Beslut om klassning 2024-1216	Underlandet piercing AB, Brogård 2, Hälsoskyddsverksamhet	Amanda Jonsson
2 024 3 109	2024-06-13	Information om upphörande av verksamhet Beslut 2024-1332	Misters Of Sweden, SKARPSKYTTEN 3, Hälsoskyddsverksamhet	Amanda Jonsson

Ärendenr	Datum	Rubrik	Anläggning/Fastighet	Handläggare 227 Handläggargrupp
2 023 5 571	2024-06-24	Klassning av anläggning/verksamhet - Årlig avgift för tillsyn enligt miljöbalken - Årlig avgift för tillsyn enligt miljöbalken - Anmälningspliktig hygienisk verksamhet - ny taxa Beslut vid överprövning	Hjertestrands Hälsa (fd Eddebjörs Naturmedicin), RÖBÄCK 30:68, Hälsö	Amanda Jonsson Ärenden semesterperiod - Miljö

Konverterade ärenden-Planärenden-Planärenden

1 ärenden

2 016 3 592	2024-06-19	Remiss planärenden - Detaljplan för fastigheten Stadsliden 6:6 m fl - BN-2016/01581 - Stadsliden 6:6 m fl Yttrande 2024-1413 (Tillstyrks med förbehåll)		Per Hänström
-------------	------------	--	--	--------------

Konverterade ärenden-Övrigt - övergripande-Övrigt - övergripande

1 ärenden

2 014 2 796	2024-06-13	Klagomål miljöskydd - Nedskräpning med berörd - Skrotbilar och kemikalielagring - Ådala 2:1 Beslut om avgift 2024-1345	ÅDALA 2:1	Patrick Sandström TEAM MARK- OCH AVFALL
-------------	------------	---	-----------	--

Remisser-Frågor kopplade till miljöbalken-Hälsoskydd

21 ärenden

2 024 3 166	2024-06-04	Remiss ordningslagen - Uppvisning av veteranbilar 2024-07-03 - Obbola 19:1 Yttrande 2024-1263 (Tillstyrks med förbehåll)	OBBOLA 19:1	Amanda Jonsson Remisser - polisen
2 024 3 181	2024-06-04	Remiss ordningslagen - Foodtruck på Nydala 2024-06-14--2024-09-30 - Nydala 1:51 Yttrande 2024-1271 (Tillstyrks med förbehåll)	NYDALA 1:51	Kristina Hägglund Remisser - polisen
2 024 3 208	2024-06-07	Remiss ordningslagen - Ungdomsevenemang basket på Renmarkstorget/Rådhusstorget 2024-06-12--2024-06-13 BRÅDSKANDE - Un Yttrande 2024-1292 (Tillstyrks med förbehåll)	UMEÅ 2:1	Peter Östlund Remisser - polisen
2 024 3 209	2024-06-11	Remiss ordningslagen - Motercykelutställning i Döbelns park 2024-07-06 - Umeå 2:1 Yttrande 2024-1300 (Tillstyrks med förbehåll)	UMEÅ 2:1	Amanda Jonsson Remisser - polisen
2 024 3 283	2024-06-20	Remiss ordningslagen - Smakfestivalen 2024 - Umeå 2:1 Yttrande 2024-1428 (Tillstyrks med förbehåll)	UMEÅ 2:1	Amanda Jonsson Remisser - polisen
2 024 3 299	2024-06-14	Remiss ordningslagen - Tavelsjö halvmaraton 2024-08-17 Yttrande 2024-1360 (Tillstyrks med förbehåll)		Kristina Hägglund Remisser - polisen

Ärendenr	Datum	Rubrik	Anläggning/Fastighet	Handläggare 228 Handläggargrupp
2 024 3 307	2024-06-14	Remiss ordningslagen - Filmvisning i Döbelns park 2024-08-16 - Umeå 2:1 Yttrande 2024-1359 (Tillstyrks med förbehåll)	UMEÅ 2:1	Kristina Hägglund Remisser - polisen
2 024 3 340	2024-06-17	Remiss ordningslagen - Nattklubb utomhus på E-puben 2024-08-31--2024-09-01 Yttrande 2024-1371 (Tillstyrks med förbehåll)	E-puben, STADSLIDEN 6:6, Hälsoskyddsverksamhet	Kristina Hägglund Remisser - polisen
2 024 3 369	2024-06-18	Remiss ordningslagen - Konsert, Hörnefors folkfest 2024-08-16 - 2024-08-18 Yttrande 2024-1390 (Tillstyrks med förbehåll)		Kristina Hägglund Remisser - polisen
2 024 3 388	2024-06-18	Remiss ordningslagen - Musik i Broparken 2024-07-03, 2024-07-24, 2024-08-07 och 2024-08-14 - Umeå 2:1 Yttrande 2024-1399 (Tillstyrks med förbehåll)	UMEÅ 2:1	Kristina Hägglund Remisser - polisen
2 024 3 389	2024-06-18	Remiss ordningslagen - Jubilemskonsert med Umeå Symfoniorkester på Strandgatan 2024-08-16--2024-08-17 - Umeå 2:1 Yttrande 2024-1398 (Tillstyrks med förbehåll)	UMEÅ 2:1	Kristina Hägglund Remisser - polisen
2 024 3 395	2024-06-19	Remiss ordningslagen - Konsert med Amon Amarth på Skeppsbron 2024-08-29--2024-09-01 - Umeå 2:1 Yttrande 2024-1402 (Tillstyrks med förbehåll)	UMEÅ 2:1	Kristina Hägglund Remisser - polisen
2 024 3 400	2024-06-19	Remiss ordningslagen - Rix FM festival på Rådhusorget 2024-07-16--2024-07-18 - Umeå 2:1 Yttrande 2024-1416 (Tillstyrks med förbehåll)	UMEÅ 2:1	Kristina Hägglund Remisser - polisen
2 024 3 464	2024-06-28	Remiss ordningslagen - Arbete utanför ordinarie arbetstider Yttrande 2024-1508 (Tillstyrks med förbehåll)		Peter Östlund Ärenden semesterperiod - Miljö
2 024 3 556	2024-07-01	Remiss ordningslagen - Fotbollsfestivalen 2024-07-25 Skeppsbron Yttrande 2024-1509 (Tillstyrks med förbehåll)	UMEÅ 2:1	Amanda Jonsson Ärenden semesterperiod - Miljö
2 024 3 616	2024-07-04	Remiss ordningslagen - Konsert med Bolaget, Skeppsbron 10 augusti Yttrande 2024-1532 (Tillstyrks med förbehåll)		Amanda Jonsson
2 024 3 627	2024-07-05	Remiss ordningslagen - Pålning Yttrande 2024-1550 (Tillstyrks med förbehåll)		Peter Östlund Ärenden semesterperiod - Miljö
2 024 3 634	2024-07-05	Remiss ordningslagen - Uteservering LionsBar 2024-07-08--2024-09-15 Yttrande 2024-1541 (Tillstyrks med förbehåll)	Lion Bar, THOR 3, Livsmedelsanläggning	Amanda Jonsson Ärenden semesterperiod - Miljö
2 024 3 658	2024-07-10	Remiss ordningslagen - Konsert Darin i Döbelns Park 2024-08-16 Yttrande 2024-1567 (Tillstyrks med förbehåll)		Peter Östlund Ärenden semesterperiod - Miljö

Ärendenr	Datum	Rubrik	Anläggning/Fastighet	Handläggare 229 Handläggargrupp
2 024 3 737	2024-07-31	Remiss ordningslagen - STUDENTFESTEN - Festival med livemusik Yttrande 2024-1600 (Tillstyrks med förbehåll)	Roten 1	Amanda Jonsson Ärenden semesterperiod - Miljö
2 024 3 753	2024-07-23	Remiss ordningslagen - Umeriver Maratonstafett på Bölesholmarna 2024-09-15 Yttrande 2024-1590 (Tillstyrks med förbehåll)	BÖLEÅ 6:183	Karin Dahlin Ärenden semesterperiod - Miljö

Remisser-Frågor kopplade till miljöbalken-Miljöskydd

11 ärenden

2 024 2 277	2024-05-31	Remiss miljöfarlig verksamhet - Ansökan om villkorsändring om tillstånd till efterbehandling och återvinning av avfall på fastigheten Ny Yttrande 2024-1245 (Inget ställningstagande)	NYSKOGEN 1:1	Sabina Sjöström
2 024 2 277	2024-06-27	Remiss miljöfarlig verksamhet - Ansökan om villkorsändring om tillstånd till efterbehandling och återvinning av avfall på fastigheten Ny Yttrande 2024-1493 (Inget ställningstagande)	NYSKOGEN 1:1	Sabina Sjöström
2 024 2 986	2024-06-05	Remiss naturvård - Remiss av anmälan om 12:6 samråd för anläggande av en plan yta m.m. - Västerteg 15:16, Teg S:28 och Österte Yttrande 2024-1276 (Avstyrks)	Teg S: 28	Sabina Sjöström TEAM MARK- OCH AVFALL
2 024 3 184	2024-06-25	Remiss - Slutremiss ansökan om villkorsändring Miljötekniskt Center AB (MTC) - Nyskogen 1:5 Yttrande 2024-1459 (Tillstyrks med förbehåll)	MTC - Miljötekniskt Centrum, NYSKOGEN 1:5, Miljöfarlig verksamhet	Regina Ulfsparre
2 024 3 341	2024-06-18	Remiss miljöfarlig verksamhet - Schaktning inom Vindelälvsåsens vattenskyddsområde - Taveljö 34:4 Yttrande 2024-1393 (Tillstyrks)	Taveljö 34:4	Vattenskydd
2 024 3 607	2024-07-08	Remiss ordningslagen - Pålning - Marknadsgatan 7 Yttrande 2024-1557 (Tillstyrks med förbehåll)	Marknadsplatsen S: 1	Peter Östlund Ärenden semesterperiod - Miljö
2 024 3 669	2024-07-23	Remiss bygglov - Ansökan om uppförande av plank (ändring) - SOFIEHEM 2:4 Yttrande 2024-1589 (Tillstyrks med förbehåll)	Sofiehem 2:4	Karin Dahlin
2 024 3 724	2024-08-01	Remiss bygglov - Bygglov för nybyggnad av skola - SIV 1 Yttrande 2024-1602 (Tillstyrks med förbehåll)	SIV 1	Amanda Jonsson
2 024 3 744	2024-07-22	Remiss ordningslagen - Umemilen Nydala 2024-09-07 Yttrande 2024-1588 (Tillstyrks med förbehåll)		Karin Dahlin Ärenden semesterperiod - Miljö
2 024 3 746	2024-07-31	Remiss ordningslagen - Nydalasjön studentfest 2024-08-30 samt 31 Yttrande 2024-1601 (Tillstyrks med förbehåll)	Roten 1	Amanda Jonsson Ärenden semesterperiod - Miljö

Ärendenr	Datum	Rubrik	Anläggning/Fastighet	Handläggare 230 Handläggargrupp
2 023 3 869	2024-06-10	Remiss miljöfarlig verksamhet - Ansökan om tillstånd för befintlig och utökad avfallshantering inom fastigheten Nyskogen 1:2 Yttrande 2024-1299 (Tillstyrks med förbehåll)	Ragn-Sells Kretsloppsanläggning - Dåva, NYSKOGEN 1:2, Miljöfarlig v	Sabine Olsson Ärenden semesterperiod - Miljö

Remisser-Frågor kopplade till plan- och bygglagen

36 ärenden

2 022 1 264	2024-07-10	Remiss planärenden - Detaljplan för fastigheten Stadsliden 6:10 (numera Glättstenen 1) Yttrande 2024-1562 (Tillstyrks)	STADSLIDEN 6:10	Plangrupp
2 020 1 606	2024-06-04	Remiss planärenden - Detaljplan för fastigheterna Kåddis 3:1 och 3:3 - BN-2020/00031 Yttrande 2024-1264 (Tillstyrks)	KÅDDIS 3:1	Roger Vestman Ärenden semesterperiod - Miljö
2 024 2 372	2024-07-26	Remiss bygglov - Bygglov för nybyggnad av radio- eller telemast - Stadsliden 5:1 Yttrande 2024-1593 (Inget ställningstagande)	STADSLIDEN 5:1	Mia Blomberg
2 024 2 510	2024-06-11	Remiss om förhandsbesked - Ansökan om förhandsbesked Hissjön 23:1 skifte 8 Yttrande 2024-1303 (Tillstyrks med förbehåll)	Hissjön 23:1	Jonas Åström Remisser - förhandsbesked/lok.
2 020 2 522	2024-06-04	Remiss planärenden - Detaljplan för fastigheterna Smedjan 1 och 2 - BN-2018/02271 Yttrande 2024-1265 (Tillstyrks)	Smedjan 1	Roger Vestman
2 024 2 872	2024-06-05	Remiss om förhandsbesked - Nybyggnad av enbostadshus - Flurkmark 1:10 Yttrande 2024-1283 (Tillstyrks)	Flurkmark 1:10	Jonas Åström Plangrupp
2 024 2 890	2024-06-05	Remiss om förhandsbesked - Ansökan om förhandsbesked Överboda 8:36 Yttrande 2024-1278 (Tillstyrks)	Överboda 8:36	Jonas Åström Remisser - förhandsbesked/lok.
2 024 3 029	2024-06-10	Remiss bygglov - Marklov för schaktning/utfyllnad - Sofiehem 2:4 Yttrande 2024-1298 (Tillstyrks med förbehåll)	Sofiehem 2:4	Åsa Laurell Naturvård
2 024 3 035	2024-07-05	Remiss bygglov - Nybyggnad av industribyggnad och kontorslokaler - Maskinen 17 Yttrande 2024-1537 (Tillstyrks)	Maskinen 17	Roger Vestman Remisser - bygglov
2 024 3 065	2024-05-31	Remiss bygglov - Nybyggnad av fritidshus samt rivning samt installation av eldstad - Degernäs 5:30 Yttrande 2024-1229 (Tillstyrks med förbehåll)	Degernäs 5:30	Erik Nilsson Remisser - bygglov
2 024 3 191	2024-06-13	Remiss bygglov - Nybyggnad transformatorstation, inom Natura 2000 - Sävar 10:2 Yttrande 2024-1347 (Tillstyrks)	Sävar 10:2	Naturvård

Ärendenr	Datum	Rubrik	Anläggning/Fastighet	Handläggare 231 Handläggargrupp
2 024 3 200	2024-06-19	Remiss om förhandsbesked - Ansökan om förhandsbesked Degernäs 14:7 Yttrande 2024-1410 (Tillstyrks)	Degernäs 14:7	Jonas Åström Remisser - förhandsbesked/lok.
2 024 3 201	2024-06-17	Remiss bygglov - Nybyggnad av teknikhus, batterilager - Lagret 1 Yttrande 2024-1378 (Tillstyrks med förbehåll)	LAGRET 1	Regina Ulfsparre
2 024 3 210	2024-06-12	Remiss ordningslagen - Livemusik utomhus Hotel Botnia 2024-06-15--2024-08-10 - Spaken 1 Yttrande 2024-1329 (Tillstyrks med förbehåll)	Best Western - Hotel Botnia, SPAKEN 1, Hälsoskyddsverksamhet	Peter Östlund Remisser - polisen
2 024 3 216	2024-06-19	Remiss bygglov - Nybyggnad av komplementbyggnad med användning för maskinhall, förråd, bagarstuga och stall/djurhållning samt i Yttrande 2024-1411 (Tillstyrks)	Hössjö 5:9	Amanda Jonsson
2 024 3 240	2024-06-26	Remiss om förhandsbesked - Ansökan om förhandsbesked Stenbäckstorp 1:1 Yttrande 2024-1472 (Avstyrks)	Stenbäckstorp 1:1	Johan Bäckman Naturvård
2 024 3 240	2024-07-10	Remiss om förhandsbesked - Ansökan om förhandsbesked Stenbäckstorp 1:1 Yttrande 2024-1565 (Tillstyrks)	Stenbäckstorp 1:1	Johan Bäckman Naturvård
2 024 3 244	2024-06-18	Remiss bygglov - Nybyggnad av transformatorstation - Västerbacka 4:1 Yttrande 2024-1382 (Tillstyrks med förbehåll)	VÄSTERBACKA 4:1	Erik Nilsson Remisser - bygglov
2 024 3 266	2024-06-14	Remiss bygglov - Nybyggnad av fritidshus och komplementbyggnader samt installation av eldstad - Bertjärn 4:3 Yttrande 2024-1362 (Tillstyrks med förbehåll)	Bertjärn 4:3	Erik Nilsson Remisser - bygglov
2 024 3 292	2024-06-18	Remiss bygglov - Nybyggnad av transformatorstation - Västerbacka 1:4 Yttrande 2024-1384 (Tillstyrks med förbehåll)	VÄSTERBACKA 1:4	Erik Nilsson Remisser - bygglov
2 024 3 293	2024-06-14	Remiss bygglov - Nybyggnad av garage - Kåddis 5:17 Yttrande 2024-1368 (Inget ställningstagande)	Kåddis 5:17	Mia Blomberg
2 024 3 302	2024-07-03	Remiss om förhandsbesked - Ansökan om förhandsbesked Högskuru 1:4 Yttrande 2024-1520 (Tillstyrks)	Högskuru 1:4	Remisser - förhandsbesked/lok.
2 024 3 312	2024-06-24	Remiss om förhandsbesked - Nybyggnad av lada/maskinhall som ersätter befintlig ekonomibyggnad/lada - Stöcksjö 6:4 Yttrande 2024-1446 (Tillstyrks)	Stöcksjö 6:4	Jonas Åström Remisser - förhandsbesked/lok.
2 024 3 365	2024-07-03	Remiss om förhandsbesked - Ansökan om förhandsbesken Hissjön 3:36 Yttrande 2024-1529 (Tillstyrks)	HISSJÖN 3:36	Johan Bäckman Naturvård

Ärendenr	Datum	Rubrik	Anläggning/Fastighet	Handläggare 232 Handläggargrupp
2 024 3 370	2024-07-03	Remiss om förhandsbesked - AAnsökan om förhandsbesked Yttrande 2024-1528 (Avstyrks)	Hissjön 1:37 Hissjön 1:37	Johan Bäckman Naturvård
2 024 3 413	2024-07-05	Remiss bygglov - Tidsbegränsat bygglov för nybyggnad parkering - Kökstätpan 1. Strider mot detaljplan. Ärendet är hanterat Yttrande 2024-1543 (Tillstyrks med förbehåll)	Kökstätpan 1	Ärenden semesterperiod - Miljö
2 024 3 459	2024-07-04	Remiss om förhandsbesked - Förhandsbesked för nybyggnad av enbostadshus och garage Yttrande 2024-1534 (Avstyrks)	Sävar 11:10	Ärenden semesterperiod - Miljö
2 024 3 562	2024-07-05	Remiss bygglov - Tillbyggnad av skola Yttrande 2024-1542 (Tillstyrks med förbehåll)	BOKEN 24	Amanda Jonsson Ärenden semesterperiod - Miljö
2 024 3 578	2024-07-05	Remiss bygglov - Tidsbegränsat bygglov för nybyggnad av teknikhus Yttrande 2024-1539 (Tillstyrks)	Norrbötniabanan 1:1	Ärenden semesterperiod - Miljö
2 024 3 611	2024-07-08	Remiss bygglov - Tillbyggnad av fritidshus och nybyggnad av kompletteringsbyggnader samt rivning av befintliga Yttrande 2024-1555 (Tillstyrks med förbehåll)	Täfteå 13:3	Erik Nilsson Ärenden semesterperiod - Miljö
2 024 3 626	2024-07-19	Remiss bygglov - Bygglov för nybyggnad av max 15 m2, inom Naturområde Yttrande 2024-1586 (Tillstyrks med förbehåll)	Holmön 2:5	Ärenden semesterperiod - Miljö
2 024 3 637	2024-07-08	Remiss bygglov - komplementbyggnad med avlopp Yttrande 2024-1553 (Tillstyrks med förbehåll)	DEGERNÄS 45:2	Erik Nilsson Ärenden semesterperiod - Miljö
2 024 3 688	2024-07-19	Remiss bygglov - Bygglov för nybyggnad av fritidshus samt rivning samt komplementbyggnad Yttrande 2024-1587 (Tillstyrks med förbehåll)	Sörmjöle 2:212	Mia Blomberg Ärenden semesterperiod - Miljö
2 024 3 693	2024-07-18	Remiss bygglov - Lov i efterhand Bygglov för nybyggnad av slakteri och ändrad användning från gårdsslakteri till förråd Yttrande 2024-1583 (Tillstyrks)	YTTERTAVLE 12:1	Ärenden semesterperiod - Miljö
2 024 3 723	2024-07-18	Remiss bygglov - Bygglov för tillbyggnad av industribyggnad och fasadändring - Verkstaden 18 Yttrande 2024-1584 (Tillstyrks)	VERKSTADEN 18	Joakim Linder Ärenden semesterperiod - Miljö
2 024 3 739	2024-07-18	Remiss bygglov - Bygglov för nybyggnad av enbostadshus samt installation av eldstad samt komplementbyggnad Yttrande 2024-1585 (Tillstyrks)	Innertavle 1:21	Mia Blomberg Ärenden semesterperiod - Miljö

Sanktioner/åtalsanmälan-Miljösanktionsavgift-Miljöskydd

3 ärenden

Ärendenr	Datum	Rubrik	Anläggning/Fastighet	Handläggare 233 Handläggargrupp
2 024 2 660	2024-06-13	Miljösanktionsavgift - Enskilt avlopp Beslut om miljösanktionsavgift 2024-1339	Sörmjöle 2:177, Enskilt avlopp	Erik Nilsson Avlopp
2 024 2 866	2024-06-14	Miljösanktionsavgift - Köldmedia - Försenad periodisk kontroll Beslut om miljösanktionsavgift 2024-1363	Umeå Direkt Buss AB, RÖBÄCK 30:91, Köldmedieanläggning	Susanna Vainio
2 024 3 157	2024-06-20	Miljösanktionsavgift - Köldmedia - För sent inkommen rapport Beslut om miljösanktionsavgift 2024-1423	Kriminalvårdsanstalten Sörbyn, SÖRBYN 9:1, Köldmedieanläggning	Susanna Vainio

Tillsyn/kontroll - händelsestyrd-Lag om tobaksfria nikotinprodukter

3 ärenden

2 024 3 146	2024-06-19	Händelsestyrd tillsyn - Tobaksfria nikotinprodukter Beslut om avgift 2024-1404	Zone-X Mariehemsängarna, STADSLIDEN 2:2, Övrig anläggning	Cecilia Vollan Johansson
2 024 3 147	2024-06-18	Händelsestyrd tillsyn - Tobaksfria nikotinprodukter Beslut om avgift 2024-1387	Brännbollsyrans - Zone-X, SÖMMEN 1, Övrig anläggning	Jenny Wallin
2 024 3 148	2024-06-19	Händelsestyrd tillsyn - Tobaksfria nikotinprodukter Beslut om avgift 2024-1407	Brännbollsyrans - tobaksfria nikotinprodukter, SÖMMEN 1, Övrig anläggning	Cecilia Vollan Johansson

Tillsyn/kontroll - händelsestyrd-Miljöbalken-Hälsoskydd

8 ärenden

2 023 714	2024-06-03	Klagomål hälsoskydd - Fukt & mikroorganismer - Misstänkt mögel i badrum Beslut om avgift 2024-1253	MATROSEN 8	Amanda Jonsson Ärenden semesterperiod - Miljö
2 024 1 638	2024-06-24	Klagomål hälsoskydd - Bristande hygien vid behandling Beslut om avgift 2024-1449	Oppa Nails, THOR 4, Hälsoskyddsverksamhet	Amanda Jonsson
2 024 2 810	2024-06-28	Händelsestyrd tillsyn - Enskilt avlopp - dricksvattenbrunn nära avloppsanläggning Beslut 2024-1504	Norrmjöle 1:270, Enskilt avlopp	Avlopp
2 024 2 979	2024-06-19	Smittskydd - Legionella Beslut 2024-1417	Navet, NANNA 7, Hälsoskyddsverksamhet	Kristina Hägglund

Ärendenr	Datum	Rubrik	Anläggning/Fastighet	Handläggare 234 Handläggargrupp
2 024 2 992	2024-06-20	Smittskydd - Legionella Beslut 2024-1422	NANNA 7	Amanda Jonsson
2 022 3 163	2024-06-26	Händelsestyrd tillsyn - Oanmäld verksamhet - Legionella på skepp - M/V Selamet Panama Beslut om avgift 2024-1481	HOLMSUND 2:65	Peter Östlund Ärenden semesterperiod - Miljö
2 024 3 347	2024-06-20	Klagomål hälsoskydd - Hygienisk verksamhet, handfat, hygien, matförsäljning Beslut om åtgärdskrav 2024-1436 (Föreläggande)	Beauty Garden Nails Lashes & Bubble Tea, MARKNADSPLATSEN 1, F	Daianna Minotta Ärenden semesterperiod - Miljö
2 023 4 902	2024-05-30	Klagomål hälsoskydd - Fukt & mikroorganismer Beslut om avgift 2024-1220	Hedlundaskolan, PÄRLAN 17, Hälsoskyddsverksamhet	Kristina Hägglund

Tillsyn/kontroll - händelsestyrd-Miljöbalken-Miljöskydd

10 ärenden

2 023 2 807	2024-06-26	Klagomål miljöskydd - Störande verksamhet - Uppföljning av åtgärder på grund av lukt av asfaltångor från asfaltverk Beslut vid överprövning	PEAB Asfaltverk Tjälamark, TJÄLAMARK 2:15, Miljöfarlig verksamhet	William Jonsson
2 023 2 807	2024-07-01	Klagomål miljöskydd - Störande verksamhet - Uppföljning av åtgärder på grund av lukt av asfaltångor från asfaltverk Beslut 2024-1521	PEAB Asfaltverk Tjälamark, TJÄLAMARK 2:15, Miljöfarlig verksamhet	William Jonsson
2 024 2 935	2024-06-05	Samrådsärende - avfallshanteringsplan Umeå hamn 2025-2029 Yttrande 2024-1284 (Inget ställningstagande)	Umeå hamn, HOLMSUND 2:65, Miljöfarlig verksamhet	William Jonsson TEAM MARK- OCH AVFALL
2 024 2 964	2024-06-14	Anmälan om avhjälpandeåtgärd för förorening - Efterbehandling inför bygge av vändplan - Holmsund 2:65 Anmälningensbeslut 2024-1355 (Föreläggande om försiktighets	Stenas FA-mottagning, HOLMSUND 2:65, Miljöfarlig verksamhet	William Jonsson
2 024 2 965	2024-05-31	Underrättelse om påträffad förorening Anmälningensbeslut 2024-1243 (Föreläggande om försiktighets	Stenas avfallsanläggning Magneteten 1 (Umeå AR), MAGNETEN 1, Miljö	William Jonsson
2 023 2 986	2024-06-20	Klagomål miljöskydd - Vattenverksamhet - Dagvatten från väg mot skogs- och jordbruksmark Beslut om avslut 2024-1433 (Inget krav på åtgärd)	Röbäck 28:12	Björn Eriksson Ärenden semesterperiod - Miljö
2 012 3 031	2024-08-06	Klagomål miljöskydd - Tips om nedskräpning - Inspektion av gårdsplan Beslut om avgift 2024-1612	Umeit AB, STÖCKSJÖ 14:48, Miljöfarlig verksamhet	Patrick Sandström
2 024 3 230	2024-06-14	Anmälan om avhjälpandeåtgärd för förorening - Beslut om förbud pga att anmälan inte gjorts. -Debitera! Beslut 2024-1369	Brandstation Umeå, STIGBYGELN 1, Övrig anläggning	Christina Hagman TEAM MARK- OCH AVFALL

Ärendenr	Datum	Rubrik	Anläggning/Fastighet	Handläggare 235 Handläggargrupp
2 019 4 654	2024-06-17	Klagomål miljöskydd - Vattenverksamhet - Muddring mm Långsmalviken Beslut om avgift 2024-1373	Holmsund 7:55	Björn Eriksson
2 019 4 936	2024-07-02	Klagomål miljöskydd - Störande verksamhet - SCA, Hamnen m.m. Flera bullerkällor Beslut vid överprövning	Holmsund 4:91	William Jonsson Ärenden semesterperiod - Miljö

Tillsyn/kontroll - planerad-Alkohollagen

1 ärenden

2 023 1 291	2024-05-30	Planerad tillsyn - Serveringstillstånd - Inre tillsyn - Erinran Beslut om åtgärdskrav 2024-1217 (Övrigt)	Hotell Björken, SOFIEHEM 3:12, Övrig anläggning	Lina Lindberg
-------------	------------	---	---	---------------

Tillsyn/kontroll - planerad-Livsmedelslagen

95 ärenden

2 024 658	2024-06-28	Planerad tillsyn - Livsmedel Beslut om avgift 2024-1506	Pinchos, NJORD 24, Livsmedelsanläggning	Daianna Minotta
2 024 1 772	2024-06-04	Planerad tillsyn - Livsmedel Beslut om avgift 2024-1268	Forslunda Vattenverk, TJÄLAMARK 16:1, Livsmedelsanläggning	Carina Lindberg
2 024 1 928	2024-06-26	Planerad tillsyn - Livsmedel - Kontroll av dricksvattenanläggning samt analys svar 2023 Beslut om avgift 2024-1479	Mariagårdens Vattenverk, KASSJÖ 5:2, Livsmedelsanläggning	Tomas Karlsson
2 024 2 015	2024-07-05	Planerad tillsyn Beslut om avgift 2024-1549	Lidl, Stipendiet 3, Livsmedelsanläggning	Daianna Minotta
2 024 2 029	2024-06-28	Planerad tillsyn - Livsmedel Beslut om avgift 2024-1505	Allstar Bar, IDUN 4, Livsmedelsanläggning	Daianna Minotta
2 024 2 290	2024-06-18	Planerad tillsyn - Livsmedel Beslut om avgift 2024-1395	Life, Avion Shopping, MARKNADSPLATSEN 1, Livsmedelsanläggning	Bia Nilsson
2 024 2 514	2024-07-05	Planerad tillsyn - Livsmedel Beslut om avgift 2024-1545	Millys Umeå, RIND 11, Livsmedelsanläggning	Daianna Minotta

Ärendenr	Datum	Rubrik	Anläggning/Fastighet	Handläggare 236 Handläggargrupp
2 024 2 587	2024-06-05	Planerad tillsyn - Livsmedel - Kontroll av dricksvattenanläggning samt analys svar 2023 Beslut om avgift 2024-1275	Sörböle Vattenverksförening, SÖRBÖLE 6:1, Livsmedelsanläggning	Tomas Karlsson
2 024 2 706	2024-06-03	Planerad tillsyn - Livsmedel Beslut om avgift 2024-1252	Coop Nära Ersboda, KARET 1, Livsmedelsanläggning	Daianna Minotta
2 024 2 830	2024-05-30	Planerad tillsyn - Livsmedel Beslut om avgift 2024-1218	Holmsund Pizzeria, RESEDAN 3, Livsmedelsanläggning	Tomas Karlsson
2 024 2 842	2024-06-12	Planerad tillsyn - Livsmedel Beslut om avgift 2024-1326	Förskolan Granbackens avdelningar, SÄVAR 66:279, Livsmedelsanläggning	Carina Lindberg
2 024 2 858	2024-06-20	Planerad tillsyn - Livsmedel Beslut om avgift 2024-1421	Hong Lai Trading AB, PROFESSORN 3, Livsmedelsanläggning	Tomas Karlsson
2 024 2 862	2024-06-19	Planerad tillsyn - Livsmedel Beslut om avgift 2024-1406	Måltidsservice, STADSLIDEN 3:10, Livsmedelsanläggning	Bia Nilsson
2 024 2 998	2024-07-01	Planerad tillsyn - Livsmedel Beslut om avgift 2024-1510	Båten, UMEÅ 2:1, Livsmedelsanläggning	Jenny Söderholm
2 024 3 037	2024-06-10	Planerad tillsyn - Livsmedel Beslut om avgift 2024-1296	Norrmjöle Golfrestaurang, NORRMJÖLE 1:198, Livsmedelsanläggning	Jenny Söderholm
2 024 3 038	2024-06-12	Planerad tillsyn - Livsmedel Beslut om avgift 2024-1322	Restaurang Matro, ELEMENTET 31, Livsmedelsanläggning	Sofia Blanch
2 024 3 072	2024-05-30	Planerad tillsyn - Livsmedel Beslut om avgift 2024-1213	Minervagymnasiets skolkök och café, TIMRET 1, Livsmedelsanläggning	Sarah Nilsson
2 024 3 079	2024-06-20	Planerad tillsyn - Livsmedel Beslut om avgift 2024-1420	Ruccola, GRUVFRUN 1, Livsmedelsanläggning	Tomas Karlsson
2 024 3 080	2024-06-03	Planerad tillsyn - Livsmedel - Operativt mål spårbarhet kött Beslut om avgift 2024-1254	DUÅ, HEIMDAL 4, Livsmedelsanläggning	Tomas Karlsson
2 024 3 091	2024-06-11	Planerad tillsyn - Livsmedel Beslut om avgift 2024-1308	Gotthards Krog och Kulturbageriet, HEIMDAL 4, Livsmedelsanläggning	Jenny Söderholm

Ärendenr	Datum	Rubrik	Anläggning/Fastighet	Handläggare 237 Handläggargrupp
2 024 3 097	2024-05-30	Planerad tillsyn - Livsmedel - Operativt mål spårbarhet kött Beslut om avgift 2024-1219	ICA Supermarket Böleäng, FRÖHUSET 12, Livsmedelsanläggning	Tomas Karlsson
2 024 3 098	2024-06-03	Planerad tillsyn - Livsmedel Beslut om avgift 2024-1248	Ruccola Haga, KARBINEN 3, Livsmedelsanläggning	Tomas Karlsson
2 024 3 103	2024-05-30	Planerad tillsyn - Livsmedel Beslut om avgift 2024-1215	Ramen Café , THOR 7, Livsmedelsanläggning	Sarah Nilsson
2 024 3 106	2024-06-25	Planerad tillsyn - Livsmedel Beslut om avgift 2024-1463	Brännlands Wårdshus, BRÄNNLAND 21:1, Livsmedelsanläggning	Sofia Blanch
2 024 3 108	2024-05-30	Planerad tillsyn - Livsmedel Beslut om avgift 2024-1222	Kappa Bar Umeå, FORSETE 4, Livsmedelsanläggning	Tobias Eriksson
2 024 3 116	2024-05-31	Planerad tillsyn - Livsmedel Beslut om avgift 2024-1231	Västteg vård och omsorgsboende kök, Glosboken 1, Livsmedelsanläggning	Sofia Blanch
2 024 3 119	2024-05-31	Planerad tillsyn - Livsmedel Beslut om avgift 2024-1228	OKQ8 Parkvägen, SMÄRÖJNINGEN 1, Livsmedelsanläggning	Sarah Nilsson
2 024 3 124	2024-05-31	Planerad tillsyn - Livsmedel Beslut om avgift 2024-1232	Restaurang Mix, BJÖRNJÄGAREN 2, Livsmedelsanläggning	Tobias Eriksson
2 024 3 126	2024-05-31	Planerad tillsyn - Livsmedel Beslut om avgift 2024-1234	Apoteket Teg, LANTBON 14, Livsmedelsanläggning	Bia Nilsson
2 024 3 129	2024-06-10	Planerad tillsyn - Livsmedel Beslut om avgift 2024-1297	Förskolan Grönstenens kök, GRÖNSTENEN 1, Livsmedelsanläggning	Bia Nilsson
2 024 3 134	2024-06-24	Planerad tillsyn - Livsmedel Beslut om avgift 2024-1440	Grangården AB, RÄLSBUSSEN 5, Livsmedelsanläggning	Sarah Nilsson
2 024 3 137	2024-06-12	Planerad tillsyn - Livsmedel Beslut om avgift 2024-1317	Eljest, Ön 2:19, Livsmedelsanläggning	Jenny Söderholm
2 024 3 149	2024-06-03	Planerad tillsyn - Livsmedel Beslut om avgift 2024-1249	Tegs SK - Brännbollsyran, SÖMMEN 1, Livsmedelsanläggning	Tomas Karlsson

Ärendenr	Datum	Rubrik	Anläggning/Fastighet	Handläggare 238 Handläggargrupp
2 024 3 159	2024-06-03	Planerad tillsyn - Livsmedel Beslut om avgift 2024-1256	Wasabi rollinsushitruck, STIPENDIET 2, Livsmedelsanläggning	Tobias Eriksson
2 024 3 161	2024-06-03	Planerad tillsyn - Livsmedel Beslut om avgift 2024-1255	Smak Bar & Bistro, ODIN 12, Livsmedelsanläggning	Sofia Blanch
2 024 3 168	2024-06-03	Planerad tillsyn - Livsmedel Beslut om avgift 2024-1261	Kebabnekajse Brännbollsyrans, SÖMMEN 1, Livsmedelsanläggning	Tobias Eriksson
2 024 3 172	2024-06-03	Planerad tillsyn - Livsmedel Beslut om avgift 2024-1262	Brännbollsyrans Festivalen Nolia, SÖMMEN 1, Livsmedelsanläggning	Tobias Eriksson
2 024 3 176	2024-06-05	Planerad tillsyn - Livsmedel Beslut om avgift 2024-1274	PROSAB Transport, STÖCKSJÖ 46:5, Livsmedelsanläggning	Tomas Karlsson
2 024 3 178	2024-06-04	Planerad tillsyn - Livsmedel Beslut om avgift 2024-1266	Rökstugan BBQ, SYLLEN 3, Livsmedelsanläggning	Tobias Eriksson
2 024 3 186	2024-06-05	Planerad tillsyn - Livsmedel Beslut om avgift 2024-1281	King, KARET 4, Livsmedelsanläggning	Tobias Eriksson
2 024 3 197	2024-06-05	Planerad tillsyn - Livsmedel Beslut om avgift 2024-1282	SelandAir Cargo Car Ab Jetpak, ÖSTERTEG 34:1, Livsmedelsanläggning	Tomas Karlsson
2 024 3 203	2024-06-05	Planerad tillsyn - Livsmedel Beslut om avgift 2024-1279	Tonka Strandgatan, Laxen 48, Livsmedelsanläggning	Carina Lindberg
2 024 3 211	2024-06-13	Planerad tillsyn - Livsmedel Beslut om avgift 2024-1342	Bodegan, ÄGIR 11, Livsmedelsanläggning	Tobias Eriksson
2 024 3 222	2024-06-14	Planerad tillsyn - Livsmedel Beslut om avgift 2024-1364	Sävar Restaurang och Pub, SÄVAR 10:59, Livsmedelsanläggning	Jenny Söderholm
2 024 3 236	2024-06-12	Planerad tillsyn - Livsmedel Beslut om avgift 2024-1321	Norrmjögården Korskyrkan, Norrmjölle 5:9, Livsmedelsanläggning	Jenny Söderholm
2 024 3 241	2024-06-11	Planerad tillsyn - Livsmedel Beslut om avgift 2024-1304	Förskolan Grönstenens avdelningar, GRÖNSTENEN 1, Livsmedelsanlä	Bia Nilsson

Ärendenr	Datum	Rubrik	Anläggning/Fastighet	Handläggare 239 Handläggargrupp
2 024 3 251	2024-06-11	Planerad tillsyn - Livsmedel Beslut om avgift 2024-1310	Coop Teg, LANTBON 14, Livsmedelsanläggning	Carina Lindberg
2 024 3 252	2024-06-11	Planerad tillsyn - Livsmedel Beslut om avgift 2024-1309	Backpacking Light, KATODEN 1, Livsmedelsanläggning	Bia Nilsson
2 024 3 258	2024-06-12	Planerad tillsyn - Livsmedel Beslut om åtgärdskrav 2024-1325 (Förbud)	Fresh Grocery Shop , STIPENDIET 2, Livsmedelsanläggning	Tomas Karlsson
2 024 3 258	2024-06-14	Planerad tillsyn - Livsmedel Beslut om avgift 2024-1357	Fresh Grocery Shop , STIPENDIET 2, Livsmedelsanläggning	Tomas Karlsson
2 024 3 271	2024-06-12	Planerad tillsyn - Livsmedel Beslut om avgift 2024-1323	Skeppsviks Herrgård, SÄVAR 31:2, Livsmedelsanläggning	Carina Lindberg
2 024 3 271	2024-06-17	Planerad tillsyn - Livsmedel Beslut om avgift 2024-1377	Skeppsviks Herrgård, SÄVAR 31:2, Livsmedelsanläggning	Carina Lindberg
2 024 3 273	2024-06-12	Planerad tillsyn - Livsmedel Beslut om avgift 2024-1319	Olles Pizzeria, KASTANJEN 1, Livsmedelsanläggning	Jenny Söderholm
2 024 3 275	2024-06-13	Planerad tillsyn - Livsmedel Beslut om avgift 2024-1336	Restaurang Mix, BJÖRNJÄGAREN 2, Livsmedelsanläggning	Tobias Eriksson
2 024 3 287	2024-06-17	Planerad tillsyn - Livsmedel Beslut om avgift 2024-1372	Aleppo Livs, SKARPSKYTTEN 3, Livsmedelsanläggning	Tomas Karlsson
2 024 3 298	2024-06-13	Planerad tillsyn - Livsmedel Beslut om avgift 2024-1344	Sörfors Golfrestaurang, SÖRFORS 3:18, Livsmedelsanläggning	Jenny Söderholm
2 024 3 303	2024-06-13	Planerad tillsyn - Livsmedel Beslut om avgift 2024-1350	Grace, HOLMSUND 4:12, Livsmedelsanläggning	Carina Lindberg
2 024 3 305	2024-06-19	Planerad tillsyn - Livsmedel Beslut om avgift 2024-1409	Strandcaféet i Bredviks Hamn, Obbola 23:374, Livsmedelsanläggning	Sofia Blanch
2 024 3 306	2024-06-13	Planerad tillsyn - Livsmedel Beslut om avgift 2024-1351	ISS Facility Service, FORSETE 5, Livsmedelsanläggning	Sofia Blanch

Ärendenr	Datum	Rubrik	Anläggning/Fastighet	Handläggare 240 Handläggargrupp
2 024 3 309	2024-06-13	Planerad tillsyn - Livsmedel Beslut om avgift 2024-1352	Coop Holmsund, RESEDAN 20, Livsmedelsanläggning	Carina Lindberg
2 024 3 338	2024-06-14	Planerad tillsyn - Livsmedel Beslut om avgift 2024-1365	Nydalabadet, NYDALA 1:51, Livsmedelsanläggning	Jenny Söderholm
2 024 3 348	2024-06-17	Planerad tillsyn - Livsmedel Beslut om avgift 2024-1374	Food Cargo, RINGEN 15, Livsmedelsanläggning	Tomas Karlsson
2 024 3 356	2024-07-18	Planerad tillsyn - Livsmedel Beslut om avgift 2024-1582	Restaurang Umestan, STADSLIDEN 3:10, Livsmedelsanläggning	Jenny Söderholm Livsmedel
2 024 3 358	2024-06-25	Planerad tillsyn - Livsmedel Beslut om avgift 2024-1455	Produktionskök NUS Sodexo, SOFIEHEM 3:1, Livsmedelsanläggning	Sarah Nilsson
2 024 3 359	2024-06-18	Planerad tillsyn - Livsmedel Beslut om avgift 2024-1386	Stöcke Åkeri, MOTSTÅNDET 2, Livsmedelsanläggning	Tomas Karlsson
2 024 3 360	2024-07-08	Planerad tillsyn - Livsmedel Beslut om avgift 2024-1551	Gårdsbutiken, OSTNÄS 1:234, Livsmedelsanläggning	Tomas Karlsson
2 024 3 363	2024-06-18	Planerad tillsyn - Livsmedel Beslut om avgift 2024-1383	Förskolan Karlavagnen Teg, KARLAVAGNEN 8, Livsmedelsanläggning	Sarah Nilsson
2 024 3 367	2024-06-18	Planerad tillsyn - Livsmedel Beslut om avgift 2024-1388	Norrbykärs Museum, NORRBYN 4:136, Livsmedelsanläggning	Sofia Blanch
2 024 3 373	2024-06-24	Planerad tillsyn - Livsmedel Beslut om avgift 2024-1442	Umeå Golfklubb Restaurang, HOLMSUND 6:1, Livsmedelsanläggning	Carina Lindberg
2 024 3 380	2024-06-25	Planerad tillsyn - Livsmedel Beslut om avgift 2024-1462	Sundlingskagården i Taveljö, TAVELSJÖ 1:15, Livsmedelsanläggning	Jenny Söderholm
2 024 3 387	2024-06-19	Planerad tillsyn - Livsmedel Beslut om avgift 2024-1403	Gimobageriet, TEGELMÄSTAREN 1, Livsmedelsanläggning	Bia Nilsson
2 024 3 391	2024-06-18	Planerad tillsyn - Livsmedel Beslut om avgift 2024-1401	Zip Adventure Park Cafe, ERSMARK 22:2, Livsmedelsanläggning	Carina Lindberg

Ärendenr	Datum	Rubrik	Anläggning/Fastighet	Handläggare 241 Handläggargrupp
2 024 3 404	2024-06-19	Planerad tillsyn - Livsmedel Beslut om avgift 2024-1414	Förskolan Uvens kök, UVEN 18, Livsmedelsanläggning	Carina Lindberg
2 024 3 417	2024-06-20	Planerad tillsyn - Livsmedel Beslut om avgift 2024-1424	OKQ8 Teg, REPARATÖREN 1, Livsmedelsanläggning	Sarah Nilsson
2 024 3 420	2024-06-20	Planerad tillsyn - Livsmedel Beslut om avgift 2024-1427	Hansson och Hammar IKSU, STADSLIDEN 6:8, Livsmedelsanläggning	Carina Lindberg
2 024 3 423	2024-06-24	Planerad tillsyn - Livsmedel Beslut om avgift 2024-1450	Matbiten, TEATERN 4, Livsmedelsanläggning	Tomas Karlsson
2 024 3 427	2024-06-20	Planerad tillsyn - Livsmedel Beslut om avgift 2024-1431	Root, LÅNGVIKEN 1:37, Livsmedelsanläggning	Tobias Eriksson
2 024 3 452	2024-06-24	Planerad tillsyn - Livsmedel Beslut om avgift 2024-1445	Hälsobaren, ÄGIR 18, Livsmedelsanläggning	Sofia Blanch
2 024 3 453	2024-06-24	Planerad tillsyn - Livsmedel Beslut om avgift 2024-1448	Restaurang Älvan, SOFIEHEM 3:1, Livsmedelsanläggning	Sarah Nilsson
2 024 3 457	2024-06-25	Planerad tillsyn - Livsmedel Beslut om avgift 2024-1453	Novas Inn/Byvikens Wärdshus, Holmön 7:90, Livsmedelsanläggning	Tomas Karlsson
2 024 3 465	2024-06-25	Planerad tillsyn - Livsmedel Beslut om avgift 2024-1461	Mickelbo Gård, MICKELTRÄSK 1:39, Livsmedelsanläggning	Tomas Karlsson
2 024 3 466	2024-06-25	Planerad tillsyn - Livsmedel Beslut om avgift 2024-1454	First Camp Nydala Umeå, NYDALA 1:53, Livsmedelsanläggning	Tobias Eriksson
2 024 3 493	2024-06-26	Planerad tillsyn - Livsmedel Beslut om avgift 2024-1471	Sushi Yama Utopia, FORSETE 5, Livsmedelsanläggning	Tomas Karlsson
2 024 3 498	2024-06-26	Planerad tillsyn - Livsmedel Beslut om avgift 2024-1475	SEN Street Kitchen Avion, MARKNADSPLATSEN 1, Livsmedelsanläggning	Sofia Blanch
2 024 3 500	2024-06-28	Planerad tillsyn - Livsmedel Beslut om avgift 2024-1503	Norrmjöle Havsbad kiosk, NORRMJÖLE 1:87, Livsmedelsanläggning	Tobias Eriksson

Ärendenr	Datum	Rubrik	Anläggning/Fastighet	Handläggare 242 Handläggargrupp
2 024 3 502	2024-06-26	Planerad tillsyn - Livsmedel Beslut om avgift 2024-1477	Ängersjö Bär & Grönsaker, Drävjan 2:2, Livsmedelsanläggning	Sarah Nilsson
2 024 3 513	2024-06-27	Planerad tillsyn - Livsmedel Beslut om avgift 2024-1482	Bettnessands Havsbad, NORRMJÖLE 11:1, Livsmedelsanläggning	Sarah Nilsson
2 024 3 514	2024-06-27	Planerad tillsyn - Livsmedel - Operativt mål Spårbarhet kött och Glykoalkoloider i potatis Beslut om avgift 2024-1483	Ica Nära Västerslätt, NÄCKROSEN 4, Livsmedelsanläggning	Tomas Karlsson
2 024 3 526	2024-06-27	Planerad tillsyn - Livsmedel Beslut om avgift 2024-1486	NUS - Buk- och kärkirurgi (D21), SOFIEHEM 3:1, Livsmedelsanläggning	Sarah Nilsson
2 024 3 530	2024-06-27	Planerad tillsyn - Livsmedel Beslut om avgift 2024-1489	Wårdshuset Taveljö, TAVELSJÖ 6:22, Livsmedelsanläggning	Sofia Blanch
2 024 3 535	2024-06-27	Planerad tillsyn - Livsmedel Beslut om avgift 2024-1491	NUS - Ortopeden (E52-53), SOFIEHEM 3:1, Livsmedelsanläggning	Sarah Nilsson
2 024 3 545	2024-06-28	Planerad tillsyn - Livsmedel Beslut om avgift 2024-1497	NUS - Strokecenter (A102), SOFIEHEM 3:1, Livsmedelsanläggning	Sarah Nilsson
2 024 3 572	2024-07-04	Planerad tillsyn - Livsmedel Beslut om avgift 2024-1533	Sushi Yama Umeå Avion, MARKNADSPLATSEN 1, Livsmedelsanläggning	Tomas Karlsson
2 024 3 601	2024-07-03	Planerad tillsyn - Livsmedel Beslut om avgift 2024-1523	Bäckbacka Röbbäck, RÖBÄCK 27:25, Livsmedelsanläggning	Sofia Blanch
2 024 3 650	2024-07-09	Planerad tillsyn - Livsmedel Beslut om avgift 2024-1558	Lyckebo lägergård, SUNNANSJÖ 1:4, Livsmedelsanläggning	Tomas Karlsson

Tillsyn/kontroll - planerad-Miljöbalken-Hälsoskydd

1 ärenden

2 024 1 183	2024-08-05	Planerad tillsyn - Omsorgsprojekt Beslut om avgift 2024-1608	Prästsjögården, TEATERN 7, Hälsoskyddsverksamhet	Amanda Jonsson Ärenden semesterperiod - Miljö
-------------	------------	---	--	--

Ärendenr	Datum	Rubrik	Anläggning/Fastighet	Handläggare 243 Handläggargrupp
Tillsyn/kontroll - planerad-Miljöbalken-Miljöskydd			4 ärenden	
2 024 313	2024-06-13	Planerad tillsyn - Tillsyn av enskilda avlopp 2024 - Tillstånd finns från 1998 - Sörmjölle 2:166. Beslut om avgift 2024-1334	SÖRMJÖLE 2:166, Enskilt avlopp	Erik Nilsson Avlopp
2 024 456	2024-07-02	Planerad tillsyn - Tillsyn av enskilda avlopp 2024 - Beslut om förbud skickat 2/7 Beslut om åtgärdskrav 2024-1516 (Förbud)	Sörmjölle 2:106, Enskilt avlopp	Erika Lindkvist Avlopp
2 024 3 061	2024-06-27	Planerad tillsyn - Inventering industriområden - Gasum Beslut om avgift 2024-1495	Gasum Umeå, Teglet 7, Miljöfarlig verksamhet	Regina Ulfsparré TEAM MILJÖFARLIG VERKSA
2 023 5 903	2024-07-01	Planerad tillsyn - Tillsyn av enskilda avlopp 2024 - Kontrollrapport skickad 4 juni Beslut om åtgärdskrav 2024-1512 (Övrigt)	NORRBYN 2:108, Enskilt avlopp	Ellinor Jonsson